京城日報 夕刊 六月十九日木
發行所 京城府太平通一丁目 合資會社 京城日報社

英米を向ふに廻し― 我が全權の大奮鬪

屢々決裂の危機を孕んだ倫敦會議を決裂より救出した全權團の苦心

若槻全權閣議に報告す

【東京電話】若槻全權の歸朝を迎へて政府は十九日午前十一時首相官邸に臨時閣議を開いた。濱口首相以下全閣僚（小泉遞相を除く）出席し、若槻全權を迎へてまづ國產白鷹の盃を擧げて健康を祝し、その勞をねぎらつた後、若槻全權は

會議の經過は既に財部全權、報告あり、別に附加すべきこともなきも、日本の交渉相手は主として英米で、佛とは折衝すべき事項がなかつた。しかも英米間には豫備交渉が既に濟んでゐたから、問題は米國の大型巡洋艦保有量二十三隻を十八隻に減ずや否やが殘つてゐた位である。**然るに日米交渉事項は米國より英國に通ぜられ、米國の主張せんとするところは英國を通じて言はしめる狀態で、帝國としては交渉に非常な困難を感じた。しかも帝國は最初の方針主張を固執した、め會議は一時全く停頓した。**茲に於て一方松平リード兩全權の自由討議を行ひ、他面濱口クレーギー兩氏の自由討議を行つた。クレーギー氏はマクドナルド首相の顧問且つ秘書で又氏の唯一の心腹であつた。從つてマック全權は表面一人で交渉に當つたと見られるが實際の仕事はクレーギー氏の手で成つた。殊に數字問題は全くクレーギー氏がやつた。この二つの自由討議も亦停頓したので**私はマツク全權と直接會議の進行につき會見、誠意を披瀝して意見を交換した結果、これを米國全權スチムソン氏に通じて漸く會議の進捗をみて出來た協定が政府に對する最後の訓令案であつた。**この交渉の途中、フランスには政變あり、英國內閣また危險に瀕し會議は自然決裂の外なしと見られたが幸ひ協定は成立に邁進した。自分は微力にて政府最初の主張を充分貫き得なかつたことは誠に遺憾であるが、**會議の決裂は帝國にとり不利益なるに鑑み遂にさきの請訓を發した次第である。**會議中英國海軍が補助艦七十隻を五十隻に減らしたのは大英斷であつた

と報告し一時散會、直に歡迎午餐會に臨んだ

若槻全權 復命上奏 あす財部全權も共に

全權一行御陪食を賜ふ

【東京電話】若槻、財部兩全權はロンドン會議復命上奏書を携へて明廿日午前十時二十分參內 天皇陛下に拜謁仰付られ財部全權侍立の上若槻全權より復命上奏する筈で、終つて若槻全權、財部全權夫妻は 皇后陛下に拜謁御機嫌を奉伺し、隨員一同の御挨拶を言上したる後、兩全權以下各顧問、隨員一同は正午より御陪食を賜ひ、濱口首相、幣原外相も陪席する筈

復命上奏書協議

【東京電話】若槻全權は十九日午前十時首相官邸を訪ひ濱口首相、財部海相、幣原外相とロンドン海軍會議復命上奏書の內容につき一時間に亘り協議を行ひ上奏案を決定した、その內容は極秘に附されてゐるが上奏所要時間は三、四十分の見込みである

樞府御諮詢を政府は樂觀

七月中には審議を了らう 彈劾行動には出まい

【東京電話】政府は若槻全權の歸京によりいよいよロンドン條約の樞府御諮詢の手續きを急速に運ぶことに手配が出來て居るが、過去の成行については政府は飽くまで豫期の如き見解の下に樂觀して居る。卽ち條約の大勢は一般輿論の熱誠なる政府支持と共に空氣は好轉し來つたもの、如く、現下の樞密を以てすれば樞府精査委員會は十五名の委員を以てすべく、委員長には平沼男が推され、二週間に一同、前後五、六回を以て審議完了すべく、本會議を通じ七月中には審議完了を見、御批准を妨げる如き事に出ることは斷じてなく、最惡の場合を豫想するも單なる附帶の程度で政府彈劾的の附帶決議の如き不穩な態度には出でないであらうと見て居る

若槻全權參內 御禮を言上

【東京電話】若槻全權は十九日午前九時五十分參內、昨日淸酒一樽御下賜相成りたるにつき御禮を言上、同五十五分退下し直ちに政府臨時閣議に臨んだ

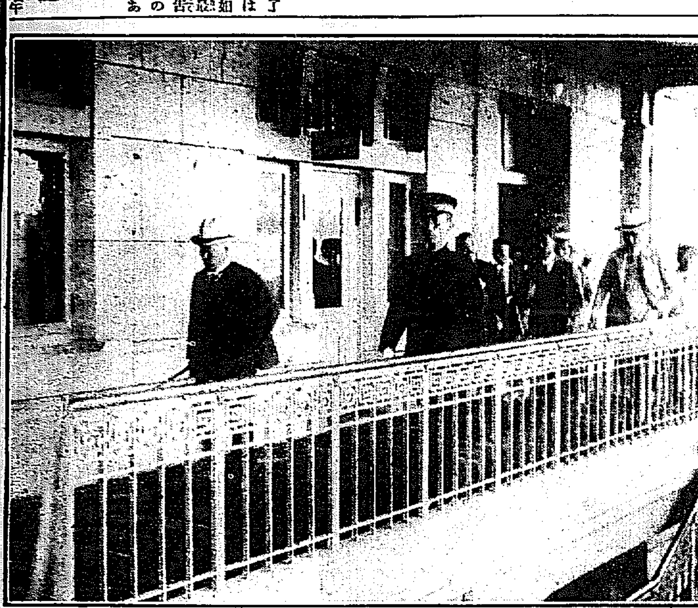

無任相の表決權 本大臣代理の場合は認める

【東京電話】無任所大臣の閣議表決權の有無につき濱口首相、倉富樞相間に折衝を重ねた結果、本大臣が樞府に出席せざる場合無任所大臣の本大臣代理としての表決權を認めることに意見の一致を見た

宮相若槻氏を訪ふ

【東京電話】一木宮內大臣は十九日午前九時私邸に若槻全權を訪問し歸朝見舞の挨拶を述べた

省部互涉規則更新さる

『海軍省と軍令部』 加藤前軍令部長の主唱で

【東京電話】從來海軍省對軍令部の事務手續きは山本權兵衞伯が海相時代作製した省部互涉規則により圓滿に行はれて來たが、これには兵力量決定に關する明白な條項がなかつたので今回の如き問題を惹起したもので、この點を憂慮した加藤前軍令部長は財部海相歸京後新に『互涉規則』の更新を主張したが、財部海相の承認を得ず輾轉となつたところ、その後海軍省軍令部で種々協議の結果加藤大將の新互涉規則に同意することとなり、元帥、參議官の同意を得最近出來上つたので、將來この內規により運行されることとなつた

新軍令部長に非難の聲

【東京電話】谷口軍令部長はロンドン條約の兵力量により如何なる國防計畫を樹てるかは就任當時から注目されて居たところであるが谷口部長は加藤前部長の作戰計畫に拘泥せず協定範圍內で國防計畫を立て、この際別に補充計畫をなすのは穩當でないとなし、計畫遂行のため作戰攻防を司どる軍令部第一班長加藤少將、作戰課長中村大佐を轉補せしめ、第一班長に腹心の及川少將を拔擢したので軍令部內には俄かに動搖を來し、谷口軍令部長の態度を非難し幹部は轉職も覺悟するの始末に谷口部長も手を燒いて居る

警察部長會議 七月七、八兩日開會

各道警察部長會議は去る一月知事會議に續いて臨時に開かれたが、定例警察部長會議は七月七、八の兩日總督府第一會議室において森警務局長統裁の下に開催される事となつた

すき燒 鳥料理 水炊 喜久家 本町三 喜樂館横 電本二六八番

郵貯利下問題

實施期は七月か十月 改訂利率四分二厘

井上藏相頗る乘氣 政策轉換云々て力む必要もないと

【東京電話】郵便貯金利下問題に關し遞信省は政策轉換と不可分の關係に置き、單獨利下に反對なる旨聲明せるに對し、井上藏相は十八日左の如く語つた

郵便貯金利下問題は政府において既に決定濟みの問題で、**實施期は利子計算の都合上七月一日か十月一日で改正利率は四分二厘にならう。**政策轉換の一としてでなければいけないなどと力み返らないでやれるものは朝飯前――やればよいではないか。利下問題については先達小泉遞相とも話合つた。政府としてはやることを決めて置けばいつからでもやれるではないか

中野次官藏相と協議

【東京電話】中野遞信政務次官は十九日午前九時井上藏相を官邸に訪問、郵便貯金利下問題につき約一時間協議したが、近く利下げ斷行の模樣である

內地が六厘下げたら朝鮮も六厘引下げられるか

七月も十月も共に時期がわるい ◇…平尾遞信局監理課長語る

郵便貯金の利下げが七月或は十月一日に行はれると東電に傳へられて居るに對し朝鮮の郵貯利下げに關して遞信局の平尾監理課長は左のやうに語つた

遞信省よりまだ何等の通知もない。傳へられるところによると七月或は十月に實行されるといふが、かく年度中途に利下げを行ふことは利子の計算を煩る繁雜ならしむるものがある。年度代りの來年四月一日實行との說があたつて居るのではないか？朝鮮は特殊事情にあり內地の郵貯利率は普通が四分八厘、据置五分四厘であるが、これに對し朝鮮は普通五分四毛、据置五分二厘八毛で、內地が六厘引下げとなれば、朝鮮も從來の關係或は慣例より何れも六厘引下げを行ふとならう、山本局長は目下全國遞信局長會議に列席すべく東上中なのでこれに對する打合せも行はれるであらうから、局長歸任の上で、利下げ問題も明瞭となるであらう

い、郵貯に資金を吸收されて地方的に資金の涸渴を來すおそれがあり、これを緩和するために政府は努めて資金の地方還元を行つてゐるがうまく運びかねてゐるとの見方もあるが、自分はさうとは思はない、地方的に投資の預金であつて直ちに引出されるものである、從つてこれを緩和するために郵貯の引下げを行ふなどといふことは當を得ないと思ふ

朝鮮としては好影響

◇―京城府內財界巨頭連の觀測

郵貯金利下げ說に對して朝鮮內の金融界方面の觀測を綜合するに大體市場金利にはさしたる影響はないが、このために低利資金貸出利率が引下げられるのは當然であるから、產米增殖事業その他を控へてゐる朝鮮としては好影響を受けるだらうといふに一致してゐる模樣である。京城府內各銀行首腦部は左の如く觀測してゐる

低資利率引下げは當然 有賀殖銀頭取談

銀行は今迄屢々金利引下げを行つてきたが郵便貯金は高金利時代のまゝ今日まで一回も引下げてゐない。これは社會政策的の意味も大いにあつたが銀行の預金利率が下廻つてゐた關係上ばく引下げが問題となつてゐた所である、引下げられたからとて郵貯の如き小口貯金は金利の點より安全を目標としてゐるから郵便貯金そのものの增減には大した變化はあるまい、またこれが市場金利に影響することも殆どあるまい、只貯蓄銀行の金利は多少考慮されて引下げられるやうになることがあるかも知れない、これと同時に低利資金の貸出利率は當然引下げられるであらう

銀行金利には響かぬ 加藤鮮銀總裁談

郵貯の利下げは市場金利には響かぬと思ふ、昭和四年の金融恐慌以來郵貯が激增したのは單に金利の點からでなく、地方銀行の信用の點にあつた、その利下げが行はれるかも知れぬが大勢には關係ない。たゞ貯蓄銀行や中小銀行の預金勸誘には都合がよくなるかも知れぬが、郵貯の增加は今迄通りには行かぬかも知れぬ、この利下げの半面に低利資金の貸出利率の低下も當然斷行さるべき問題だと思ふ

影響は殆んどない 淺川一銀支店長談

郵貯の利下げは中小商人並に小農の預金關係を考慮する點に於てゐると思ふがこのために市中金利には何等の刺戟もあるまい、又日銀の公定割引步合の引下げは郵貯利下げとは全然別個の問題で低利資金の貸出率が郵貯利下に直に低利資金は特別な使命を有する金融であつて恐らく、このために貸出金利が引下げられることはあるまい

土改事業には好影響か 和田商銀頭取談

今迄に銀行預金の利率は大分下つたが郵貯は下らなかつた、もとく郵貯利子は獨自の立場において決められたもので銀行金利や市場の金利を全然考慮のうちに入れてない譯ではなかつた、從つて銀行や市場の金利が下れば當然考慮されなくてはならぬ關係にあつた、併し郵貯の利下げは市場金利には影響がないと信ずるそれは郵貯その物の本質的に趣旨を異にしてゐるからである、このために貯蓄銀行等に集る資金が多少增加するかも知れぬが大勢には關係はない、又郵貯の利子が引下げられれば預金部の低利資金も當然引下げられてい、譯である、低資の貸出利率が更に引下げられるとなればこれによつてゐる鮮內の土地改良事業等には好影響があるのは當然である

貯蓄銀行も地方銀行も之に追隨する

【東京電話】郵便貯金の利下げは最早實施時期の決定を殘すのみとなつてゐるが、貯蓄銀行及地方銀行もこれに追隨せんとする模樣で近く有力貯銀會行は打合せを爲す事となつた

電信回線增設 鮮內都會地に

本年度電信電話の整備計畫について京城をはじめ元山、平壤、大邱府等の府內各局所相互間の通信連絡を圓滑ならしむる爲、從來電話機により通信してをつた左の區間に新たに複線式の電信線を架設してこれに電信機械を据付大に電報の疏通を圖ることゝなつた

京城…京城苑南洞、京城通義洞
京城…京城鍾路、龍山電信取扱所
京城…京城黃金町五、京城鍾路五
元山…元山驛前、元山里
平壤…平壤驛前、船橋里
大邱…大邱德山町、邑內、馬山、晋州

金融業務の二大方針

金組理事長會議の兒玉政務總監訓示

金融組合聯合會理事長會議第二日は十九日午前八時より總督府に開催、兒玉政務總監より左の訓示あつて後、議事に入り、林財務局長臨席の下に午前午後にわたつて昨夕所報の諮問事項につき答申あり、同午後四時散會した

總監訓示

金融組合聯合會理事長各位の會同を機とし一言所懷を述べたいと思ひます

最近における金融組合の事業狀況を見まするに、全鮮を通じて組合數六百二十二箇、其の支所六十八箇に達し、組合員數五十九萬六千餘、貸付金一億二百廿四萬餘圓、預り金七千八百四萬餘圓に上つて居りまして、著しい發展を示して居ることは洵に慶ぶべきことであります、しかしその內容に於ては尙改善を要する點が尠くないと考へるのであります、就中從來組合經營の實狀に對し屢々耳にする所の組合が單純なる金融機關化しつゝありとの世上の批難に付ては、組合關係者の等しく反省考慮しなければならぬことゝ信ずるのであります

凡そ金融組合は主として中、小產者を以て組織すべきであり又その業務執行に付ては組合員に對する經濟的指導に特に盡力すべきことは組合の使命に照し當然のことであります、而して組合の實情を觀察致しまするに、小產者の收容と言ふ點に付ては組合理事者の配慮と組合及支所の增設とによりまして漸次その步を進めつゝある樣認めらるゝのでありますが組合員の脫退者依然多數に上れること及短期貸付金の固定して切替を行ふもの多きこと等に徵すれば組合員に對する經濟的指導に於て尙遺憾の點多きを感ぜらるゝのであります、而して貸出資金の用途に關し周密懇切なる指導を怠るが爲資金借入後之が返濟資金を捻出するの方途に窮し却つて中、小產者の經濟を壓迫するの結果に陷らしむることあるは今更改めて言ふを俟たないところであつて常に組合員の經濟狀態を精査しこれに適應せる有效な金融を計りその生業を助長することが最も肝要と信ずるのであります、組合員に對する指導的金融と相俟んで重きを置かなければならぬ事は勤儉貯蓄の獎勵であります

この二つの事項は組合の金融業務執行上の二大方針と爲さなければならないのであります、今や財界不況の結果朝鮮における中小產者も相當難局に直面しつゝある狀態でありますから特に之等中、小產者の經濟的伸長を使命とする金融組合を一層振興し組合員の增募を圖ると共に活動を振作することは最も機宜の措置と信ずるのでありますが金融組合をして眞に時世の要望に應じて活動せしむるがためには徒らに組合事業の計數に囚はるゝことなく寧ろ組合員の實生活上において個々の成果を具現するに努めこれによつて組合員各自をして組合利用の効驗を切實に體得せしめ以て自ら進んで組合利用の方途を講ずるに至らしむると共に他を相率いて組合利用に參加せしむる底の熱意を喚起せしむることが肝要であると考へるのであります。而してその實行方法に至りましては各地各樣の實情に照し最も適當なる方策を講究せられたいのであります。要するに各位は克く組合理事者を督勵して中、小產者の增容に努むると共に組合員に對する一層の努力を拂はしむると共に世の期待に副ふ所あらしむる樣經濟的指導の具現化に對し今後益々組合使命の發揚に寄與せられむことを切望する次第であります。

昭和五年六月十九日 朝鮮總督府政務總監 兒玉秀雄

齋藤總督視察

汶山普校指導敎育を 汶山にて……

齋藤總督は近藤秘書官を隨へ、武部學務局長、渡邊京畿道知事の案內で十九日午前九時五分京城驛發北行列車に乘じて、汶山公立普通學校における卒業生指導敎育の實績を視察すべく、坡州郡汶山に向つた（既報は京城驛にて）

【汶山特電】齋藤總督は十九日午前十時十二分汶山着、直ちに汶山公立普通學校に向ひ指導生の實習狀況を視察、金郡守、成島校長、森官房主事より詳細狀況を聽取、次いで午前十一時臨津江岸にある築谷先生の花石亭で晝食を攝り、臨津江畔南岸に向ひ汶山公立普校指導生の實施したる農園を視察、午後三時京城の途についた

昭和製鋼所問題

新義州決定は噓

大體積出港さへもないてないか ……と……雷總裁語る

【東京電話】滿鐵仙石總裁は十九日午前八時卅分東京驛着入京したが、車中語る

今回の職制變更と職員の淘汰で幾分新鮮味を增したが、更に大掃除をやる積りだ、傍系會社の整理等は簡單には行かぬ、**昭和製鋼所が新義州に決定したなんて噓だ、新義州には積出の港もないのではないか。**さうかといつて昭和製鋼所を撤廢するやうなことはあるまい、又昭和製鋼を本社の製鋼部に編入れるなんかは考へて居ない。鐵道收入が減少したといふが、今は何時でも減收の時である。在滿鮮人の同化を容易にするため朝鮮に國籍法を施行するといふのか？我輩には判らん……

支那郵稅五割值上げ 銀暴落のため

【上海十八日發電】國民政府交通部は最近の銀價暴落を理由として外國行および支那內地郵稅を一律に五割値上するに決定した。特別の支障なき限り七月一日より實施することになつてゐる

電信料値上げ

【上海十八日發電】銀安のため物價騰貴天上知らずのさまであるが本日大東、大北兩電信局は廿日より日本行電信料を一語四十五錢より六十錢に値上げする旨發表した

土木出張所 規模を縮小さる 載寧江工事

大正十四年以來載寧江改修工事の爲設けられてゐた內務局沙里院土木出張所は同工事の完成も昭和八年に迫つたので今回同出張所の規模を縮小し、平壤土木出張所々屬の工營所に收めることゝなり、右改正の件は六月二十日附總督府令第五十七號を以て發布され、同日より施行される事となつた

平南華果規則認可せらる

【平壤特電】平南華果規則改正の

件は十七日附で總督から認可された

數日中に親任狀を捧呈 芳澤駐佛大使

【パリ十八日發電】芳澤駐佛大使は十八日ブリアン氏を訪問し親任狀の寫本を提出した。數日中に大統領に謁見、親任狀の正本を捧呈する筈

―會―

◇理科敎科書打合會 今十九日午後一時から午後四時迄總督府第三會議室において普通學校理科敎科書編纂打合會を開く

◇體育打合會 同日午後一時から四時迄總督府第三會議室において體育に關する打合會を開く

◇第五林野調査會 總督府第三會議室で廿日午前中第五林野調査會を開く

◇中原氏招宴 京城ホテル主中原鍾臣氏は在城新聞通信關係の者を招待し二十五日午後七時より盛宴を張る恆例により庭園開きの行事として深更まで盛宴を極むるであらう

―人―

◇外山憲兵隊司令官 長尾中佐、池上大尉を從へて十九日朝鎭南浦方面に出張

◇山村鋭吉氏（中央試驗所長）宿任挨拶のため十九日午後本社來訪

◇高橋濱吉氏（總督府視學官）文部省に開催の學務部長會議に出席のため廿一日朝出發七月十日歸任の豫定

◇渡邊定一郎氏（京城商議會頭）全鮮商議聯合會會長として昭和製鋼所問題その他の運動の爲め六月十九日朝京城發東上旅程十日間の豫定

◇金井清氏（鐵道省北京駐在員）二十三日朝入城同夜北行

◇森山寶五郎氏（福助足袋會社重役）十八日夕入城備屆

◇中島市右エ門氏（朝鮮釀造會社重役）十九日朝入城天眞樓▲谷多喜磨氏（慶南知事）二十日入城同上▲池田[illegible]馬氏（同官房主事）同上▲小森住一氏（海事技師）同上▲波多野林一氏（京都[illegible]）十八日夜入城同上▲長野幹助氏（同大田工場長）同上

◇山村鋭吉氏（中央試驗所長）十八日夕入城京城ホテルへ▲野村治郎氏（全州金融理事）同上

◇長水義正氏（大邱遞支局長）豫定を變更し廿一日午前八時五十分發列車にて赴任

◇首藤[illegible]氏令夫人 鐵道病院に入院加療中の處十八日夜死去、葬儀は十九日午後五時龍山瑞龍寺で執行

あすの天氣（20）

高氣壓は小笠原諸島附近の海上から關西地方を經て半島の西岸に突出している滿洲北方と上海の南方には勢の弱い低氣壓がある南鮮は曇りその他は天氣がよく南鮮一般に平穩である明日は明後不安定である

豫報 晴一時曇

刺靑傀儡話

・本日休載

三兼用 太平枕 體裁優美 使用簡易 常用枕氷枕空氣枕 便利な太平ゴム枕 三兼用で年中使へる 毎日使つても四五年は大丈夫 各地藥店、ゴム店にあり 說明書進呈す

肺病 ろくまく 肺尖カタル 肺炎、氣管支 必ズ治ル 御心配無用 宗良原生 洵川上

金城印タイヤー宣傳特賣 宣傳特賣は一萬組限り、値段市價半額以下、一組でも代金引替で送ります。不向の節は、品替、返金、御自由に應じます 名古屋市東區チクサ町 合資會社 金城ゴム商會

好評四海に轟く 誰れにも出來る面白い懸賞 字さがし 課題 此の廣告中に罵の字が何字あるか？

特許 日本一の 鳥羽式氷削機 今回特別割引 大阪市浪速區稻荷町一丁目 中陽商店大阪本店

天下の優良品 ナイトヰ萬年筆 尙美堂製作所

古錢買入れ 寛永通寶 兵庫縣 兵阪新聞社

せきづゐ神經痛 木青稲藥房

特殊流經藥 月やく 安全に流下する 御心配無用 辻野みさゑ

ムの藥 ハナトオール

本欄特別廣告取扱 大阪瀨戶物町三 浪華廣告社

明年度三千圓を計上 短期の美術講習

更に美術工藝品を第四部に——半島畫壇への福音

鮮展も回を重ねる事今年で九回、過日その第九回も無事終了を見たが、鮮展のレベルの向上は猶更に於いても早くより叫ばれ、毎回來觀する斯界の先輩たる審査員も一般に作品が或るレベルには達してゐるが、更に一段の飛躍を望んでをり、そのためには是非とも指導機關の設置が必要と言はれてゐたが總督府當局者もこの必要を認め、明年度において東洋畫、西洋畫の短期講習會を各二ケ月間づゝ開く計畫を樹て、講師として內地中堅作家を各一名づゝ招聘し、さきに鮮展當局として使用した舊總督府內朝鮮物産陳列館を教室に用ひる豫定で、右の經費三千圓を明年度豫算に要求する事となつた、右は將來美術學校を朝鮮に設ける前提とも見られ、その結果は注目に値しよう、なほ當局では美術工藝品を鮮展に含む計畫で、第四部を設ける譯であるが右の豫算も明年度に要求する運びとなつたから豫算が通過すれば明年の第十回鮮展から實現するであらうが、斯くて朝鮮美術界の發展のため喜ぶべき計畫である

大日章旗を捧げて 征途に就く

歐洲派遣選手の一行 東京を出發

【東京電話】ダルムスタット學生國際競技會派遣選手十六名は總監督山本忠興博士、森田、塚本兩監督に引率され田中文相より授けられた大日章旗を捧げて十八日午後九時四十五分東京驛發征途についた。驛頭には數百の在京選手學生が盛んな見送りを行つた、なほ一行は途中京城に立寄り送別試合に臨んだ上、一途スエーデンに向ひ同地でヌルミ、リトラ等のコーチを受けた上で、ドイツに入り、ダルムスタットの競技會に臨む筈である

危險物を弄び 二兒負傷す

【浦項發】十七日午後五時三十分頃慶北迎日郡兒山面上島洞農河正守(四)長男河鳳述(二)同二女河鳳順(八)の兩名は自宅內において[illegible]爆音と同時に河鳳述は右手右足に妹河鳳順は右頬に重傷を負ひ悲鳴を上げた事件があり、大騷ぎとなり負傷者は直ちに浦項警察署へ[illegible]チをもたせて來て點火し熱を加へた爲め爆發したものであると

炎熱と闘ふ……(B)

身に餘る荷物を黙々と載せて眞夏の太陽に照りつけられた都大路を黙々として歩んで行くチゲクンの姿——。それは朝鮮風景として見のがせないものゝ一つ。十年一日の如く恰も運命そのものゝ様にわづかばかりの報酬のために黙々として働く。『チゲ今日もかせいだだけを飲んで來る』……ともあれ彼等も生活戰線上に炎熱と闘ふものといひ得るだらう

回生病院の賊

【大邱發】十七日午前一時頃大邱府外內塘洞回生病院に忍び込み同所にあつた自轉車一臺、現金三十圓を竊取したものがあり、大邱署で犯人捜査中十八日に至り同洞韓[illegible](二)と判明、大邱府西城町一丁目文部料亭で遊興中を逮捕したが、余罪多數ある模樣である

蛙の幅飛び 世界選手權

一等は十二呎十吋半

【アンゼルスキャンプ(加州)發電】年々金來蛙ブアンの血を湧かせて居る蛙の幅飛び大會はカリフオルニヤ州アンゼルス・キャンプで舉行された。觀衆二萬。シャーキーとシメリングの拳闘世界選手權爭奪の一戰にヤンキースタデアムに集つた觀衆七萬にはおよばないが、何にしても大した人氣だ。昨年はスタニスラスの池に棲む食用蛙フーリガン君が四フイートを飛んで選手權を獲得したが、僅一時の差で二等に落ちた一昨年度の選手權保持者『サン・ジョカンの誇』君は南米一年間御主人公たる加州ストックトンのルイ・フイッシャー氏の指導で火の出る樣な練習をしてゐたが今年は殘く勿れ十二呎十吋半を飛んで見事奪還した

小學生盟休 大邱小學校で

【大邱發】大邱第一小學校生徒のストライキ事件——同校高等一年生田木某[illegible]が來る十六日校長[illegible]教師を訪問し高等二年生が下級生をいぢめて困るから注意して貰ひたいといつたので同教諭は十六日高等二年生徒[illegible]に訓戒した處同級生一同が憤慨して下級生徒の言を眞に受けて上級生を教師が[illegible]によつて叱るとは怪しからぬ、下級生の[illegible]い[illegible]があつたら聞いて先生に申しとり上げなければストライキを斷行しやうと申し合はせとりく[illegible]準備中を學校當局が知り[illegible]あつたので[illegible]長さ二寸位の[illegible]一杯に入つてあつたのを[illegible]宅に持ち歸り保存してあつたのを金[illegible]が六月九日午後[illegible]學校に持ち行きもてあそんでゐたのを同級生の河鳳述、文[illegible]金[illegible]に見せ珍らしがつ[illegible]を河鳳述が貰ひ受けにて[illegible]見たり石で叩いて見たりして[illegible]たるも何等の異狀なかりしを[illegible]月十七日午後五時半頃妹にマッ

圓滿に解決した

百貨店の理髮部問題

百貨店理髮部設置問題は京城理髮業組合から三越、丁子屋に對し種々交渉した結果、丁子屋は小林社長の意向によつて當分延期することを言明し、三越も丁子屋と同樣當分設置を延期する旨回答したので、こゝに同問題は一先づ解決を見た。しかして明年にでも設置するときには雙方相談の上妥協することに話が進んでゐる

師團對抗演習

大陸的地形に 新兵器、大兵は動く

注目される初年兵の教育狀況

今秋の第十九、第二十兩師團對抗演習は朝鮮では初めてゞあり、また今後十年內には行へぬ大規模のものなので、朝鮮軍司令部では演習の効果を非常に期待してゐる。期日は十月下旬で京城より大田方面にわたる廣い地域で開かれる筈で、參加部隊は羅南第十九師團、龍山第二十師團、平壤飛行第六聯隊、同高射砲隊の外に久留米から第一戰車隊の一部隊甲自動車隊も加はり、また特に在鮮の兩師團所屬豫後備役若干名も參ぜしめる。この大演習の特色は內地では見られぬ大陸的地形において大兵を動かすことゝ、戰車、高射砲、毒ガスその他の新兵器を利用することである。また統監となる南軍司令官は陸軍中將の戰術家であり、北軍指揮官川島第十九師團長は着眼の俊秀なことゝ果斷斷行で聞こえ、南軍指揮官上原第二十師團長は頭腦緻密、遺漏なき指揮振りを以て知られてゐるので、陸軍部內から多大の興味を以て待たれてゐるが、最も注目すべきことは、各兵聯隊の初年兵教育狀況であつて、本年一月及六月に入營した初年兵の機能を昨年六月入營の二年兵に劣らぬ樣にきたへあげることで、各隊幹部の苦心は一通りではないが、演習までにはりつぱに仕上げられるであらう。なほ右の如くこの演習は內地におけるものとことなる點が多く、內地からの陪觀者が多數ある模樣で軍司令部では八中に陪觀規程をつくることになつてゐるが、軍縮にあらせられる殿下二、三方も御來鮮あらせられ、陸軍將星多數の外中央政府首腦者も陪觀に來鮮する模樣である

朝鮮博寫眞帖

絶好の記念品

朝鮮總督府では昨年開催した朝鮮博覽會の記念寫眞帖を發行し此の程主なる出品人、特設館參加者、其他關係者へ一部づゝ配布したが、この寫眞帖は菊四倍形の極美裝、精巧なコロタイプ刷りのもので絶好の記念品として各方面から感謝されてゐる

勞働者募集

海軍燃料廠鑛業所が 毎月五十名を

今回平壤寺洞海軍燃料廠鑛業所が毎月五十名の勞働者を募集することになつたが右供給方を京畿道を通じ京城に[illegible]申込んで來たので府では府[illegible]紹介所をして希望勞働者を募[illegible]することになつた、募集條件は左記の通りである

一、雇傭條件

(イ) 勞働種別坑夫又は雜役夫

(ロ) 賃銀、一日平均六十五錢なるも請負工夫は八十錢見當

(ハ) 賃銀支拂方毎月二回

二、旅費は旅客運賃割引證を交付し殘額は勞働者自辨とす(但しやむを得ざる者は本府より補給す)

三、勝賃組合、坑夫慰安所等の機關等ある故以て生活は他に比し安易にして生活費は他所の七割位にて足る見込みあり

いて父兄と懇談し大した事もなくたゞ十七日は高等科二年生中數名の缺席者があつたが十八日は極めて平穩である

全鮮中等校 庭球大會

二十一、二兩日に亘り

京城高商主催本社後援の第九回全鮮中等校庭球大會はいよ〳〵來る二十一日(土曜)午後一時から廿二日に亘つて(廿一日は午前八時開始)京城運動場コートで舉行することになつた、參加校十三校、一校三組出場するが、組合せは抽籤の結果左の如く決定した

第一回戰

第二高普—善隣商業

仁川商業—京城實業

協成實業—大邱商業

第二回戰

仁川南商業 第一高普

徽文高普—中央高普

京城中學—裡里農林

京畿商業—南大門商業

龍山中學—養正高普

鐵道學校—京城商業

以上不戰一勝者

ジノヴイエフ

【ハルビン發】モスコーからの來電によるとソヴイエト革命の元勳として第三インターナショナルの執行委員會議長として令名あつたジノヴイエフ氏はスターリンの政權から驅逐されて以來中央政權から全く離れてゐたが今回カザン大學々長に任命され辛うじて浮き上つたが右はスターリン氏が同氏に對する一種の懐柔的策策を弄したものだといはれてゐる

民情視察と 國際語宣傳の爲

自轉車で世界一周のペレル君

【ハルビン發】自轉車で世界一周これはフランスの青年リュミエンペレル君(二)の壯學である、同君は十日朝、國境滿洲里から哈爾賓に到着した、ハルビンではフランス領事をはじめ、在留佛人はもとより各國人が多數歡迎し氣に際顏に出迎へた、ペレル君は元氣で語る

私が自轉車で世界一周を思ひ立つたのは今から丁度三年前の一九二七年五月十五日でした、私はその日故國リヤヲルヴァッタ市をふり出しに獨逸、チエッコスロヴアキア、伊太利、ポーランド、ルーマニア、リトアヴイア、ソヴエートロシアを經て初めて支那の地を踏むのです、支那領に第一歩を印したのは五月二十七日で出發してから滿三ケ年目でした、この長途の旅行中、私が最も困難を感じたのはソヴエートロシアであつた、言葉がわからず、それに前原地帶で全然道路といふものがなく、全く道路を失なつたかと一時は危んだ次第であつた、主義として私は內達せぬことを堅く守つて來た。アルコールは揭らぬことゝ堅く守つて來た。この自轉車で世界一周を思ひ立つた動機は、世界各地の民情研究と國際語の宣傳にある、佛國西まで歸國するには今後なほ二年を要するものと思つてゐる今日までの行程は、十五ヶ年の三萬キロに、自轉車旅行としては世界的記錄をつくり得たわけである

とペレル君は長途の旅行も忘れたかの如く意氣なか〳〵盛ん、ハルビンには一二三日間滯在し、ボグラニチナヤ國境から浦鹽に出て、敦

勞役馬を 愛せよ……と

愛護會の奔走

【大邱發】慶北道道警察部主催の勞役馬愛護會は數年前から會員を募り漸く會員の數も増加し、最近に至りて多數の勞役馬を主として愛護することになつた、同會では更に各地方にも支部を設くる數に從事することにし、その第一の支部は昨今仁川府內富業者の後援により新しく誕生する運びとなつた。なほ同會では勞役馬の飼料が漸く減少し益々その効果も見られて來たが、一日の休養も與へられずその日〳〵の勞役に默々として服してゐる、それで動物愛護會ではこの愛馬を愛護すべく給水や治療に全力を揚げて府內や郊外に馬水槽や救護所を設置することになつた

はる〴〵名古屋から 少年が郷里へ一人旅

あてもない叔父を頼りに

つた[illegible]ある人の[illegible]つて八つの子供にも[illegible]人十八日の[illegible]た、同驛では[illegible]をあてへてかへしたが、同年間に[illegible]來一度も便りもない叔父の許へ行つた[illegible]ふかどうか

[illegible]府內[illegible]曾田久[illegible]氏は長女[illegible]子の[illegible]に病[illegible]府內元町一丁目京城[illegible]病院に金十[illegible]を寄附した

古民[illegible]金[illegible]たが[illegible]切符を買ふ金もなく[illegible]つては[illegible]がなく、一[illegible]郷里へ歸らうと名古屋驛から[illegible]し現在では名古屋で失職の憂目を見てゐるが深刻な不況で食物にも事かく始末なので、[illegible]渡り福岡から大阪、名古屋と轉々[illegible]闘を抱いて知人をたよつて內地に[illegible]【大邱發】慶北[illegible]郡[illegible]面[illegible]は數年前妻子を連れて大[illegible]いので郷里を思ひ入れた紙片を[illegible]に入れたまゝ[illegible]捨てゝし

登龍門を目ざして

本年度の高等文官試驗は去る十六日から貴族院において向ふ十日間廿六日まで行はれることになつた、今年度の受驗者は總數二千三百七十九人で濕氣は試驗開始の十六日朝の雨中を試驗場に押掛けた受驗者の行列

ストーブを焚く 魔術師現る

【晋州發】人も物もすべての裝ひが夏へのアムポを急ぐ時咸北雄基地方は夏に[illegible]最近七度三分を示し四月頃の寒さで[illegible]の問題に[illegible]江戸川[illegible]の大[illegible]は[illegible]れた[illegible]らしい[illegible]大[illegible]せ[illegible]し[illegible]三度低いといふ、同日雄基郡廳文官では[illegible]ストーブを焚きそれを取巻いて穴に集んでゐた

日大の紛糾解決

十九日より一齊登校

【東京電話】紛擾中の日大學生は十八日午後六時より大會を開き學校側との交渉解決の條件を示し全學生の承認を求め、現生代表の演説、川目理事の挨拶あり、同八時十五分校歌を合唱して萬歳を叫び十九日より一齊登校することゝなつた

所持金を強奪 重傷を負はす

三人組の兇賊

【新義州發】平北江界郡文玉面李[illegible]は[illegible]引つたが、容疑者として四名を捕縛されたが上[illegible]重傷を負ひ、同地の公安局に收容手當を受けてゐるこの報に滿浦鎮警察署に李の身柄を

タクシーの御用は 自動車が綺麗な新車揃で時間が正確で安全第一の 鮮銀横 京城タクシー 電話本局 一〇四〇・二七四四

五山高普又も 不穩の空氣

平北定州郡五山高等普通學校はその後至つて平穩に授業をつゞけて來たが最近また〳〵不穩の空氣を釀し數日前二年生を中心に約四十名の生徒は附近の山に集り當局に對する決議文を作つたとのことで所轄定州署は父兄懇談會等のことを起し延いては裏面に策動する連中の驛擾を恐れ警戒を嚴にしてゐるので今のところ何事もないが何なく不穩な空氣に鎖されてゐる

肥田理吉氏

今夕京城着

【釜山電話】廣島控訴院に召喚されてゐた肥田理吉氏は朝鮮疑獄の審理を受けるため、十九日朝釜山着釜山より山口巡査部長、渡邊巡査附添京城へ向つた

銃器所持者 の行方不明

【平壤發】平南道警察部では道內に居住した內地人銃器所有者百七十八名が行方不明となつたので八方に手配して捜查中であるが、これら行方不明は全部の無屆で何れかに移轉したものので、當局としては取締上非常に困るから移轉の際は必ず移轉屆けを忘れぬやうにして欲しいと

しく設けられ、大いに勞役馬愛護の觀念を一般に自覺させることになつた

蘇州事件で 嚴重抗議

賠償額三百圓か

【上海十七日發電】田中副領事は重光代理公使代表として十七日午後二時松瀉警備司令部に熊式輝を訪問し蘇州事件に就き口頭を以て嚴重抗議を申込んだなほ同事件につき賠償はこれを以て交渉を打切り殘る損害賠償は川南蘇州領事と支那當局との交渉に任すことゝなつたが約三百圓位で片付く模樣

逮捕され取調べられてゐるが果して犯人か否か分らず或は馬賊の片割れの所業ではないかと

三棟全燒

【大邱電話】清道郡大城面高樹洞李好福方から十七日午前一時頃發火、同家及び隣家二棟を燒いて午前三時鎭火したが消火中の消防手二名及事年團員數名は負傷した、損害約二千圓

佐藤選手勝つ

【ロンドン十八日發電】當地で舉行されてゐるクイーンス倶樂部庭球選手權大會第二回戰で我が佐藤選手はイギリスの老巧ヒルヤードを左のスコアで破つた

佐藤 六—四 六—三 プレイム・ヒルヤード

遞信軍大捷

對總督府戰

官廳庭球リーグ戰遞信對本府は十八日午後九時から本府コートで舉行左の成績で遞信大捷す

總督府		遞信局
早淵、淵上	三—四	元井、木場
平山、山本	四—二	横井、竹本
西澤、森田	一—四	張、小坂
大森、本多	四—一	佐藤、竹川
上野、黑澤	三—四	粕野、加藤

第二ラウンド

總督府		遞信局
平山、山本	三—四	元井、木場
大森、本多	一—四	張、小坂

府政記者團と 府高等官野球

京城府政記者團野球チームと府高等官野球チームとは二十日午後四時半より壽松普通學校々庭において野球試合を行ふことになつた、當日兩チームのメンバーは左の如し

記者團

戸爾田木倉張塚春中

鄭洪三市岡藥井李川

投捕一二三遊左中右

高等官

山田村橋山村水野木

內湯佐松杉中須菽柏

投捕一二三遊左中右

下水溝消毒

いよ〳〵蠅の出盛る時期となつたので本町署では管內全般に亘つて左記の日割で下水溝浚渫消毒を行ふことゝなつた(雨天順延)

▲二十二日　古市町、吉野町一、二丁目、旭町一二三丁目、本町一二丁目、南大門通二、三丁目、南山町一二丁目、永樂町一丁目

▲二十四日　南大門通四五丁目、南米倉町、御成町、蓬萊町一丁目、太平通二丁目、永樂町二丁目、本町三丁目、若草町、大和町一二三丁目、倭城台町、髙町、日之出町、南山町三丁目

▲二十五日　太平通一丁目、武橋町、長谷川町、北米倉町、黃金町三丁目、長橋町、水標町、笠井町、本町四丁目、櫻井町一、二、四、五丁目、花園町、林町、初音町、舟橋町

▲二十六日　新町、本町五丁目、黃金町六、七丁目、光熙町一、二丁目、芳山町、西四軒町、東四軒町、並木町、黃金町一丁目、茶屋町、水下町、三角町、南大門通一丁目

訂正御斷(?)　昭和五年六月十九日發行第八千四百三號七面記事池上病院における出前待を後聊きの件助手その他の褒行とあるは事實無根にして助手その他は事件終末後初めて知りたる譯にてこの事件に就て一切關係無之甚だ迷惑の至りでありますから何卒御取消被下度願上ます六月十九日京城府櫻井町[illegible]病院助手其他一同印、京城[illegible]社編輯部御中

淋病 梅毒 痔 皮膚 美容 ▲急性▲慢性▲淋疾▲婦人淋疾▲尿道炎▲よこね▲痔核▲脱肛▲痔 (梅毒)▲かんそう▲悪性梅毒▲發疹▲痔瘻 ▲あざ▲そばかす▲わきが▲にきび▲いぼ▲毛はえ▲黒子▲脂肪▲色▲魚の目▲たむし▲あかはた▲白斑▲しみ　できもの 切り傷 やけど 跡の引きつり　診察時間 午前九時至午后八時　京城府黃金町一丁目 皮膚科専門 島田醫院 電話龍五四一

專賣特許 金牌受領 りん病 根治法 世界的大發明 酒も飲めず止めず自分で治せる 世界醫學上未發見の最新治療法 ヒミツ服用ハガキにて申込次第 本的醫法也 說明書送る 東京麹町永田町 大阪土佐堀通一ノ一九 新富堂 朝鮮京城本町

何でもキレイに落ける 萬能 醫店 ドイツ ガラス金物洋服店 有(?)東京[illegible]

開店御披露 お暑くなるに從つて皆樣の本プラ時節で御座います此度に合理化食堂が生れて來まして十八日から開店致しました是非一度御立寄り御試食の榮を賜り度う御座います ○洋食 二十錢均一 ○氷いろいろ 十錢均一 ○プラチナ特製アイスクリーム 十錢 ○御家庭用モナカ アイスクリーム 五十錢 其他御注文に應じまして一品でも迅速に喜んで御配達致します。合理化和洋御料理 京城本町二丁目(郵便所前) プラチナ 電話本局四一八番

家庭常備藥 メンソレータム 化粧と外傷

クマノ式 南京虫液 京城府水標町九〇 合資會社 旭商會 電話光化門一八六四番

石拔唐箕界の超努級! 改良と考案も茲に至つて始めて理想の境地に達す 新案登錄出願(第七八四三號) 仁川府花町七五 東田式石拔調製機製作所

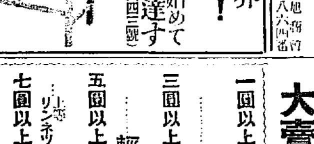

金牌受領 本椿香油 松風香油 大阪市西區靭中通一 三宅堂

最も氣の利いたお中元の御贈答品

ニュープロセス 七月新譜 第一部 (第二部第三部は引き續き發表)

歌舞伎劇 戀飛脚大和往來(梅川忠兵衛) 中村鴈治郎 中村成太郎 實川延若 尾上菊五郎 市村大吉

映畫說明 淀君(伏見桃山の巷) 熊岡天堂

校歌 早稲田大學應援歌 早稲田大學校歌 近衞秀麿指揮 早稲田大學應援團

映畫小唄 昭和ローマンスの歌 岡田嘉子

キネマ小唄 四季の小唄 夕刊大阪新聞小說「女人群像」主題歌 五月信子 奈良眞一

映畫小唄 北濱小唄 南地 若奴 美津

浪花節 小金井小次郎 木村重友

針音のない 御最寄の特約店にて御試聽下さいませ 日本コロムビア蓄音器株式會社

腎臓病 療法 口腔無代進呈 じんぞうびやう 今迄に治らぬ人は必ず治せる 本書は腎門大家が其獨り診斷と最新療法、食餌、全治實例等手をとつて教へる如くに書かれたもので ある本病に惱める方は直に東京小石川林町[illegible]出版部 [illegible]申込まれよ 一千部限無代贈呈す

●つくらし! ノーシン● タンスは津村 京城本町一丁目(郵便所西隣) 北鮮唯一の製作品 [illegible] 津村タンス店

京城本町 まるやす吳服店

當店が放つ初夏吳服界の驚異的一九三〇年型大賣出し

斷然!!

遊覽飛行券 進呈大賣出

近代嗜好のトップを切る空の遊覽に初夏の陶醉を喫し給へ

全店何品にても一口拾圓以上御買上の御方樣へ京城上空遊覽飛行券(五圓券)壹枚進呈致します

一圓以上御買上の御方樣には……粗品進呈

三圓以上御買上の御方樣には……輕裝帶一本進呈

五圓以上御買上の御方樣には……上等リンネット中形一反進呈

七圓以上御買上の御方樣には……上等納戸中形一反進呈

拾圓以上御買上の御方樣には……京城上空遊覽券(五圓券)進呈

廿一日 廿二日 廿三日 三日間

午前七時より開店致します

スポーツのページ

【もくようばん】

實業リーグ終る

安田義雅

一般藝術の分野の選擇が、自由である如く、野球藝術の分野の選擇も又自由であらねばならない。そこには眞實天下の花も咲くべく、或は自由欄の花も咲くとであらう要するにそれが充實した眞面目な努力の表現であればよいのである

×　×　×

學生野球界の異常なる發達は、年々大衆的にも普及して、ペン持つ手に算盤持つ手に、又はハンマーを振る手に、ボールとバットを持つて、野球の雰圍氣に浸りつゝある。そのヂャナリズムの潮が全國都市對抗野球大會を生み、同時にその覇を得んがため各地のチームが擁鬪又は爭覇によつて各都市の偉大なる聲援の下に覇を競はせてゐる

筆者は今春選拔後、半島球界の状態をまざ／＼とみて、その發展振りが想像以上であることに少なからず驚くと共に、斯界のために喜ばずにはをられなかつた次第である。

海外遠征！何んと雄々しきひゞきであらう。大なる希望と、堅固たる雄圖の元に、同胞諸兄が、業務のかたはら、酒事の余暇に、スポーツによつて、慰安を求め、健勢を保さんとされるのは、一面國民精神の健全を得るにあり、又スポーツの合理的民衆化の淨化で無くて、何んであらう。

×　×　×

全國都市對抗野球大會地方豫選たる朝鮮京城實業春季リーグ戰も、華々しく四月上旬幕は切つて落され。殖銀、六勝。一敗。遞信、六勝。三敗。鐵道三勝。五敗。京電、一勝。六敗の成績の結果。殖銀チームの優勝するところとなつた未だ殖銀チームの上京は確定したわけではない。平壤地方には、怪投手野田を擁する鐵道チームに、館、荒井の好バッテリーの活躍する鎮南浦の兩チームが、一勝一負の激戰中である。又往年その武力を振つた、全大邱軍が、近頃その陣容を整へて、覇を狙つてゐると聞く。又前龍山鐵道軍の名選手今駿君の監督の下に、善戰を續けつゝある釜山鐵道チームあり。來月上旬のトーナメントにより確定される。殖銀としても決して樂觀は許されないであらう。それはファン諸君のお樂しみとして置いてまず當京城チームについて覗いて見る。

×　×　×

殖銀チーム　一昨年、市村、早速の兩強豪を得て、東上した際、強豪全大阪を苦戰に陷らしめてゐた、數々たる戰ひぶりを、筆者は神宮球場で觀戰して、記憶してゐる。貫祿あるチームだけに試合上手な點においても、各チーム中隨一であつたことは、何人も首肯出來得やう。ただ／＼戰中盤に勝つたが、確實に勝利を握つてゐた、ゆゑに只運がよかつたから……といつてしまふ時。試合上手であつたといふことを考へなければならないと思ふ。市村主將はじめ、早速投井、加藤、青崎、金子君等の巨砲は、遂に他チームを打破つて、その軍門に降してしまつた。守備の第一人者は高原投手の好技であらう。又市村君の謙味あるプレーには、大ひに學ぶべき點を、多々見出した、リーグ戰前半少々スランプ氣味だつた、このチームが、對鐵道の一回戰を折つてから、すつかり調子を出して、確實にツイニング、ポイントを稼つてしまつた。京城代表として第二次爭覇戰に臨まれる際、折角の練磨と活躍を祈る次第である。

遞信チーム　アンダー、スロー投手金田君を有する、遞信軍が、最後の殖銀戰に對した際、氣の毒に、スランプの状態にあつた。そういふとか、極度に投手金田君を、おびやかしたせいか。當日の金田君に、少しのスピードも見出せなかつたとを、球審たりし筆者は見受けた。第三者としての立場から見て投手交代が早過ぎた感があつた。第二投手高野君をもつてして、あのピンチを切り拔けるべく無理があつたら今少し金田君に投げさして見たかつた金田君も初めは変化を、惱んだ投手だつたが、思ひ切つて變へてしまふならば、金田君を、他のポジションに置いて、次のピンチに對して備へるべきであつたらう

崎投手傷ついて、立てぬ時だけに、よけいに、惜く思はれる。然し決して高野君が駄目であるとはいはない。對鐵道決勝戰の高野君の好投を見ても、この後の練習如何によつては、完成すべき日も、さう遠くはあるまいと思はれる。現在においては、制球力に多少不足を感じられる。投手としての、第一要素はコントロールにある。相等スピードを有する君の事だから、そのコントロールを、ものにするのも、難くはあるまい。大いに努力されん事を望む次第である

或る意味において、ダーク、ホースたる、遞信チームが、殖銀チームを追撃して、第二位を得た、背後に成松、平島、佐武君等の巨彈の發製があつた事は、見のがせない事實である。

京電チーム　久禮投手の活躍が、全チームの生命である。それだけに彼の出來、不出來は、勝敗に影響をおよぼす。では、今春の京電チームの不振は、久禮投手の不振によるか、と問はれた時筆者は否と答へる。久禮君が、大向ふから、大飯に驚けさまに、投げ込む、村正の切れ味こそ、久禮君獨特の妙味である。勝氣な人だけに、總てに、氣を上げて進まう／＼としてゐる態を見受ける。それに對する時、反面に、久禮君の悩みが、ありはしないだらうか。全チームが一團となつて進む時久禮投手諸諧が見出され、而して京電チームの眞價も發揮されるといひ得やう。

技倆我部主將を初め玉井、日置、神の川、津島君等の好選手を有する京電チームが今春の不振は今更ながら筆者すら疑問としてゐるところである。雖雖が結束して、王城を建設した時、そこに恐るべき武力が放たれるのである。

好チーム京電の反撥を望んで止まない次第である

鐵道チーム　については筆者が關係してゐるだけに、評ずべく、餘りに立場に苦しむ次第である。只西村主將以下選手諸君の努力も報ひられずに終つた事も、よき刺戟となり。よき敎へとなら う。今後の發展、努力は勿論の事ながら、四面楚歌の中にありながら、常に、たゆまずよき指導と激勵を與へて下さつた、[illegible]監督に、筆者は紙上を借りて、深く感謝する。

×　×　×

颶風一過！今春のリーグ戰も終つてしまつた。又秋になれば、各チームが陣容を整へて、まみゆることであらう。

春は冬眠から拔け出たばかしで一體に練習不足である。特に各チーム共心殘りのゲームをされた事と思ふ。この殘勝なる男性的の夏を充分の練習によつて過ごし、來るべき秋のリーグに、思ふ存分の奮闘を期されん事を望み、この拙文を終る事にする。

×

終りに、洗練されたる、實業諸君のゼントルマン、ライクな、態度に對して、深く敬意を表する次第である。（終）（[illegible]）

本格の馬術の話　初歩の人への解説

（五）

藤崎大尉談

七、頭頸の屈撓

1、頸の屈撓

一、目的　內方拳制に從順ならしめ內方後肢の進出を促すを以て目的とす馬は漸次馬體の凝部を解き姿勢及歩調を改善するに至る

二、開始時機　新馬運歩に於て銜に依倚し且つ頸の基礎亦概ね定まるに至りて之を始む

三、頸の屈撓に於ける馬の姿勢　頸を搖中の直前に於て折る事なく兩耳の高さを齊しくしたまゝ頸頭を僅に內方に屈け馬體全部屈撓す

四、實施要領　內方拳を以て頸を屈撓し外方綱は其の程度を規正し、內方脚を以て內方後肢の進出を促し外方脚は後軀を支持す馬內方に偏せんとする時は內方脚を強く操作し要すれば外方綱を開く、初期に於ては僅かに內方綱に從はしむる程度に止め逐次左右屈撓に加うるに上下屈撓をなすことに努むるを要す

五、注意事項及利用法

A、頸を折り肩を以て逃避する事なからしむることが爲この運動は行進中始めは常歩後速歩に於てその前進力を利用して行ふ

B、頸の短厚なる馬は斜に抵抗する事多きを以てこの作業を勵行し頸の屈撓は完全ならずとも頸の柔軟により斜に從順ならしむるに至るべし

C、頸頭を過高に保持する馬は先づ之により低姿勢に誘致すべく

D、頸の甚しく動搖する馬は多く之を行はず徒步屈撓（後述）に依るべく

E、頸頸を過度に下げんとする馬又は前進力不足の馬には正しく街に依倚するまで之を行はざるを可とす

2頸の屈撓

1、目的　下顎及之に接する頸の一部を柔軟にし項を屈撓し綱の效驗を後軀に及ぼすを目的とす

2、開始時機　新馬頸の屈撓を概ね正しく行ひ得るに至れば之を始む

3、頸の屈撓における馬の姿勢　前軀を起揚し兩耳の高さを齊しく保ち項を屈撓し頭を僅かに內方に向く

4、實施要領　先づ正しく銜を受けしめ頸の屈撓を求めたる後徐に外方綱を控へ頸を眞直に近くし頸の附近においてのみ屈撓せしむこの際騎手が馬の內方側の眼瞼と鼻孔とを視得るに至る程度にあらしむ本運動は先づ停止間、後常歩及短縮速歩中行ふ

5注意事項　馬が過度に頸を下げんとするときは脚を以て推進すると共に拳を稍上方に操作し頸より項を下げしめぬこと必要項顎の著しく凝固な馬に對しては先づ頸頸の僅かな側方屈撓を求めつゝ漸次下方に屈撓せしむる如くす

（附）徒步屈撓

1、目的　乘馬して行ふ屈撓の準備にして項及顎の柔軟を求め綱に從順ならしむ

2、實施要領

A、先づ顎の柔軟を求む　騎手馬の前方に立ち兩手を以て水勒銜（大勒を裝したる場合は小勒銜）を近くこれをとり一方手を馬の對向耳の方に向つて擧げ銜を馬の口脈に當てゝ上方に反對手を騎手の同肩の方向に操作し輕く銜受を要求すると共に若干口を開き下顎を開かしむる如く操作す

B、頸頸の側方屈撓　頸頸の低き姿勢において頸を稍高からしめ騎手の同肩の方に動かし銜の壓迫に從ふ

C、頸の下方屈撓を求む　側方屈撓に屆撓する如く操作す

八、二蹄跡運動

1、肩を內にする運動

一、目的　馬をして益々諸扶助に從順ならしめ頸及後軀の屈撓を十分にし內方肩を輕くし權衡なる平衡を得しむるにある

二、開始時機　斜横歩を正しく行ひ得るに至りて始む

三、馬の姿勢　後軀は蹄跡上を行進し前軀を屈撓し內方に移し馬體を屈撓し內方後肢と外方前肢とが殆ど同一蹄跡上に在る如く行進せしむこの際內方兩肢は外方兩肢の前方を交叉す

四、扶助　內方姿勢をとらしめ同時に外方綱は前軀を稍々內方に入れ內方肋部を壓迫し外方脚は適度に外方後肢を支へ內方綱は靜かに依倚を與へ馬をして二蹄跡上に行進せしむ蹄に復せしむるには內方脚を以て前軀を導き蹄跡上に復せしむ

五、注意事項

A、最初の間輪線上にて行ふを可とす

B、初期は收縮の要求を輕くし多少の偏方行歩を許す

C、肩が內方に移らざる場合內方綱のみ內方に折り肩は却つて反對方向に導かんとするは頸の使用に伴ひ外方綱の壓迫を必要とす

2、腰を內にする運動

一、目的　肩を內にする運動に依り得たる屈撓を完全にし且つ扶助に十分從順ならしむ

二、開始時機　肩を內にする運動を概ね正しく行ひ得るに至れば之を始む

三、馬の姿勢　前肢は交叉する事なく前軀は行進方向に直進し後軀を一小步內方に移し馬體を屈撓し內方後肢を重心下に近く踏歩し外方後肢は內方前肢と殆んど同一蹄跡上にある如く行進す

四、扶助　屈撓の度を強く求めつゝ外方脚を以て腰坐と一致して後軀を內方に入れ二蹄跡上を行進せしむ蹄に復せしむるには主として內方脚を以て後軀を蹄跡上に復せしむ

五、注意事項

A、行進間內方脚の壓迫を絕つ時は馬は直に內方肋部を張り內方後肢を重心下より遠ざけて側方行歩をなすに至る

B、後軀を過度に內方に移すは可ならず

C、前の姿勢は常に正しく保つこと外方に向くる過失に陷り易し

3、腰を外にする運動

一、目的　腰を內にする運動に依り得たる從順を一層完全ならしむ

二、實施要領　本運動は後軀を蹄跡上に置き前軀を一小步內方に移して行ふ運動にして腰を內にする運動の反對である最初の間は前斜手前變換或は半巻の斜線を利用し腰を內にする運動から移るを可とす

4、二蹄跡運動の交互轉移

1、目的　馬をして一層諸扶助に注意し輕快なる蹄步變換に慣れしむ

2、實施要領

A、肩を內より腰を內　屈撓を維持し外方肩を逃避せしむる事なく術を以て前軀を蹄跡上に移しつゝ後軀を馬場の內方に向はしむ

B、腰を內より肩を內　壁乘を行ふ如く前軀を馬場の內方に向はしむ

C、腰を內（外）より腰を外（內）へ漸次に姿勢蹄步を變換す

5、二蹄跡運動に關し注意事項

一、屈撓の度は馬の步調を害しない程度なる事

二、本運動は方法を誤る時は馬を害する事大なるを以て扶助十分ならざる間は行はぬ方を可とす

三、騎坐を特に內方に傾くるは不可にして平衡を破壞せぬ樣即ち馬の前進に伴ふ樣に心掛くれば可なり

四、旺盛なる前進力を維持することが爲には殊に外方脚の主働力に俟つものが多い

五、壁に常に近接して行ふは馬に唯習慣を與ふる事になり眞の目的を達するに十分ならず

六、二蹄跡運動の成果を急速に求めんとするは却つて馬に抵抗を誘發するの危險を伴ふものである

九、駈歩の手前變換

1、目的　馬體の變換に熟し運動性を向上す

2、開始時機

一、駈歩の短縮及延長に慣るに至らば手前變換の要領により中間歩度を經ずして實施

二、短縮駈歩の瞬時の停止及新手前發進をなし得るに至れば一蹄步を以て變換せしむ

3、扶助　新外方脚を新外方後肢の支持と同時に姿勢變換をなし新手前に發進せしむ

4、準備運動に實施順序

一、駈步より停止及その反對

二、斜手前變換、半巻、輪乘變換にて變換

三、直線上の變換

四、輪線上の變換

十、反對駈步

一、目的　外方扶助特に外方脚の扶助に從順にし平衡保持に慣れしむ

2、開始時機　馬が概ね駈步の伸縮及反對姿勢の諸運動に慣るゝに至れば始む

3、反對駈步維持の扶助　外方綱に確實に依倚せしめ方綱の輕き操作に依り頸頭の姿勢を保持しつゝ外方脚にて十分後軀を支持す（腰を外への要領）

4、準備運動に實施順序

一、馬場地上短縮駈步中大なる輪乘換又は大なる回轉に依り

二、馬場內にて斜手前變換及半巻に依り

三、維持確實となれば直線上又は大なる輪線上にて發進

四、輪形を小にし後乘半巻にて離持

（附）運動の配合に就て

1、沈靜運動　騎乘の始めにおいて先づ馬體の凝部を解き運動機關の調節を圖る爲行ふ。これが爲には通常自然の姿勢を以て適度の運步若くは駈步を行ふを可とす

2、終末運動　終りに馬の呼吸を恢復し運動機關並に衛受の調節を圖るため適度の常步を行ふ

3、遊逍騎乘　馬を休養せしめ人馬の親和を求むるため行ふ適當人馬共寬裕な姿勢で主として常步で野外を騎乘する

4、注意事項

一、各種運動の目的效驗に鑑み前の運動は後の運動を準備し後の運動は前の運動を完成する如く配合す

二、全時間を通じ時々手前を變換す

三、輪線直線の運動と步度增減の配合に注意す

四、收縮を要求した運動の後には濶大な步樣の行進をなさしめ急速な步度の後には緩徐な步度をとらしむ

五、困難なる運動の連續は却つて馬を凝滯せしむ

日獨競技に東京市長盃授與

に優勝盃並にメッセージを齎され市長室で傳達式が行はれた、寫眞は永田市長と森田代表選手

今夏ドイツダルムスタットに舉行される國際學生選手權大會に出場する我が學生陸上代表選手の渡獨を機會に大會終了後八月十七日からベルリン市において東京、ベルリン都市對抗競技會が開催されることゝなり東京市長として永田秀次郎氏より同大會

公認世界新記錄

國際陸上競技聯盟發表

陸上競技世界公認新記錄は二年毎に發表されるが、去る五月二十日ベルリンにおける國際陸上競技聯盟會議において一九三〇年五月現在として左の通り決定した右九百三十日本陸上競技聯盟へ報告があつた、公認世界新記錄は左の十八種目である

種目	記錄	氏名	年月日	場所
百米	[illegible]	トラン（米）	[illegible]	ストックホルム
四百米	[illegible]	スペンサー（米）	[illegible]	パロ・アルト
五百米	[illegible]	タベルナリ（伊）	[illegible]	ブダペスト
一萬五千米	[illegible]	ヌルミ（芬）	[illegible]	ロンドン
二萬五千米	[illegible]	ハーパー（英）	[illegible]	ベルリン
三萬米	[illegible]	シピレ（芬）	[illegible]	[illegible]
四百米繼走	[illegible]	ドイッチーム（ヨナート、コーツ、ホーベン、ケーニッヒ）	[illegible]	ベルリン
一時間	[illegible]	ヌルミ（芬）	[illegible]	ベルリン
百碼	[illegible]	トラン（米）	[illegible]	ストックホルム
三百碼	[illegible]	パトラー（英）	[illegible]	ロンドン
千碼	[illegible]	エリス（英）	[illegible]	ロンドン
十哩	[illegible]	ヌルミ（芬）	[illegible]	ベルリン
一哩繼走	[illegible]	米國チーム（ペアード、チーラー、バーブチ、スペンサー）	[illegible]	[illegible]
百二十碼障碍	[illegible]	ヴェンストローム（典）	[illegible]	ストックホルム
走幅跳	[illegible]	カトー（海）	[illegible]	パ
棒高跳	[illegible]	バーネス（米）	[illegible]	ブレ
圓盤投	[illegible]	クレンツ（米）	[illegible]	パロ・アルト
槍投	[illegible]	ルンキンス（典）	[illegible]	ストックホルム

庭球爭覇の前哨戰迫る

第七回全鮮庭球選手權大會　中央豫選大會

期日　六月二十九日（午前九時より）　參加料　一組につき一圓

場所　京城運動場　申込締切　六月二十二日まで

資格　京畿道在住の男子　申込所　本社事業部

主催　京城日報社　每日申報社

中等校庭球戰

本社後援京城中等學校庭球聯盟戰第二日十八日の戰績左の如し

善商二〇四師中

姜寅、黑田四──一向井、高島

梁原、平井四──○德田、山下

林日、鄭庚四──一菅原、吉野

李相、金興四──○宇留、前間

溝口、李鍾四──二庄司、山根

第一高普一二　一四善正

白巣、丁鉦二──四金石、金石

尹錫、朱費二──四金振、梁在

朴孝、金性○──四崔胤、金得

李圭、金善四──○金炳、徐洪

李正、安鼠四──二咸炳、金昌

鐵道學校一五　一一京城商業

李鳳、徐順一──四森本、加藤

大森、朴琯四──三佐々木、上村

金炳、方世二──四淺野、內藤

和田、田內四──○早川、杉

徐廷、任承四──○宮原、有田

フリゼゲカ

▽今春の蒲田超特作品で四月上旬帝劇で封切り、ロングランの興行記錄を收めた佐藤紅綠の原作『麗人』が十八日から大正館に上映されてゐる

▽栗島、陽野、岩田といつた蒲田の大幹部を初めとして奈良、宮島山內八雲等實にオールスターキャスト、スターバリューだけでも滿點

▽島津の監督、桑原のキャメラ、やゝともすれば芝居ぐさくなる原作を巧に映畫的にいかし、好果をおさめてゐる

▽栗島の絹子、奈良の淺野、岩田の七郎、さすがにその演技の一點の非もみせない、山內も斷然うまくなつてゐた

▽夏枯れをなげくこの季節にこのすばらしい映畫は大なる收穫だ

JODK　プログラム

二十日（金曜日）

午前十時○分　氣象概況、各地天氣概況

同十時四十五分　料理獻立『グレロビーフ』日用品値段

正午　時報、ニュース

午後零時二十分　ラヂオ學校『話者に就て』（二）

同一時十五分　京城商業學校　森下一郎（宗敎講話）

同三時四十五分　ニュース、官廳公示事項

同五時三十分　ラヂオ體操、職業紹介事項、今晚のプログラム

同六時○分　童謠と唱歌（イ）合唱靜かな日月と星（ロ）獨唱夏の雨、あられと雪（ハ）合唱てるてる坊主（ニ）獨唱赤ほ明黃金蟲（ヘ）獨唱子守唄（ト）合唱村の娘

同六時三十分　ヒアリング　エディース・ベンネット　イングリッシュ

同七時○分　ニュース、官廳公示事項、翌日プログラム

同七時二十五分　趣味講演

同八時○分　ヴァイオリン獨奏　ドボルジャック作品有衛ツナチネ、第一樂章アレグロレリジオソ、第二樂章ラルゲット、第三樂章スケルツォ・モルトヴイバーチェ、第四樂章アレグロ、外小品二種

同八時三十分　伴奏　J・レブーツ　紀念の館の羽二、子日の遊

同九時○分　劇　本閣劇（東京）

佐々木高綱（岡本綺堂作）

同九時三十分　氣象概況、時報

同九時四十五分　映畫物語『アスファルト』

將棋新手合（六）

於京城日本橋將棋所　後手　○○

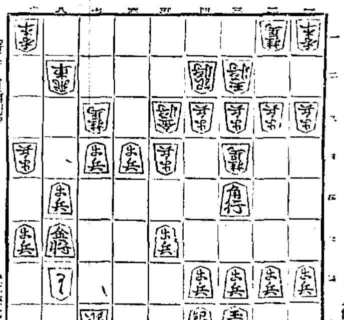

△八六と　▲七三步成　△八五飛　▲五三角成　△同　銀　▲六三步成

△四四銀　▲四一銀　△同　玉　▲二二金　△四二飛　▲五二金

△同　飛　▲同　と　△同　玉　▲七二飛迄にて佐藤氏の勝

（講評）（下手）四四銀上りは、更に角四二成は、強い攻めである（上手）四一銀と打ち棄て、二二金と必至をかけたのは、自玉に詰みの無いのを讀んだ良い手である

（總評）本局は、序盤に於いて上手方は敵の策戰を圖り過ぎた嫌ひがあつた。下手方は常今專用の戰爭をさけて、本組定跡を選んだのは賢策であつた。而して上手が六筋に出るのを五七金上りの强手を以て應酬し、八筋から決戰に出たのは元氣ある指方であつた。中盤後に於いて上手が少々攻めあぐんだ時、角將は四六に轉じてからは巧みに大駒の威力を活用して、敵營を脅かし上手の本營手薄とみて、大駒を犧牲にして突擊に移り、必至の局を選んで取つたのは鮮かであつた。

實用と經濟を主とした大衆向
盛夏服宣傳大特賣會　二十日より
▽黑カシメヤ（舶來品）上衣
▽シシリヤン（高級品）上衣
▽交織セール（國產品）上衣
御別誂にて　各十五圓……均一
▽白リンネル詰衿（上下）　假縫なしにて　七圓半
▽白セールズボン（レデーメード）　六圓・七圓……二種
▽變りチヨツキ（レデーメード）　二圓六十錢・三圓・四圓……三種均一
【期間中各種三百着限り】
三中井

建築家屋修繕
設計見積　增築造作　店改造　左官工事
其他小修繕、新築工事は安く致ます
御用の節はハガキか電話にて
黃金町一丁目　太田工務店　取次所本町二ノ三六

贊化病院
內科　小兒科
入院隨意　普通病室及傳染病室
京城府明治町一丁目（黃金町入口）　醫學博士　古城憲治

滋養飲料　カルピス

澄川式据風呂
特許出願中（實用新案登錄第九四七九號）
生活合理化の叫ばれる時代に最も適應した風呂を是非御勸め致ます。
特徵
一、僅か壹錢の燃料で四、五人の御家族は充分です。
二、焚口が上部に附けてあるので使用が便利です。
三、風呂の据へ付に場所を取らぬこと、三尺角の場所で充分です。
四、湯の沸くことの早やいこと、三十分で沸きます、而式の風呂に比較し三分の一時間かゝります。
五、價格の安いこと
◎價格表
直型壹個　拾參圓五拾錢也
箱型壹個　拾八圓也
京城府黃金町二ノ六八　澄川商會

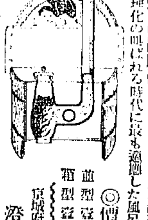

味も名も良い　菊菱は
釜山本町四丁目　林酢釀造場へ　御注文を御願します

總督府認可　京城第一自動車學校
生徒募集（入學隨時）　學校組織
京城自動車講習所　創立十週年の貢獻により昇格記念
校舍設備內容充實理想的設備　新シボレー、新フォード、ハップ、オーバーランド其他數車備大なる實習場に於ける教授操縱上
二錢切手封入申込者には規則進呈
京城府黃金町六丁目（訓練院前）

●どうしても……頭痛には……ノーシン●

ウテナ
色白く肌美しくする
專賣特許の美白料
色の黑い方、赤黑い方
垢ぬけせぬ方、あぶら顏の方
ニキビ吹出物などのでき易い方
小皺を除きたい方
日ヤケの夏です。色白く、誰方も美しくなる大評判のウテナを！
ウテナは全國の藥店小間物店にあり。
美白料ウテナ　一圓、二圓、三圓
ウテナクリーム　雪印（乾性）六十錢　月印（中性）七十錢　花印（油性）一圓
ウテナ水白粉　肌色……五十錢　健康色……六十錢　白色……五十錢
ウテナ粉白粉と固煉もあります。
東京本郷三丁目二番地　ウテナ本舖　久保政吉商店
5.6—14

落々たる國際商品の落潮 (三)

相場下落の原因は左の通り

一、根本的需給關係が面白くないことである。昨季の世界產糖額は未曾有の増加を示した。今季は昨年より僅に二分三厘減を示したに過ぎない。而かも今季は消費高が減つてゐる。一方來季のヨーロッパ甜菜植付反別は増加してゐる

一、キューバ共同輸出機關解散以來同國からの賣り物が續出してゐること

一、アメリカの砂糖關稅引上が今日に至るもなほ決せず、市場に不安を與へてゐること

一方世界の產糖業者は近くオランダに會合し、消費國の關稅引下生產國の減產問題を協議するといふ。成功するかどうか

・ゴム休日無効果

ゴム相場は（ニューヨーク・シート現物）三月末の十五セント三八より四月末には十四セントに下落し、五月末には更に十三セント七五に下がつて居る。これは過去八年來の安値である

マレイ、セイロンおよびオランダ領東インドにおいては相場下落の對策として五月中ゴムの採取を全休した。それにも拘らず、何ゆゑ斯く軟調を辿りつゝあるか。これは次の原因に基づく

一、五月中全休の結果として六、七月の產額が反動的に増加すべしと豫期されること

一、全休の効果は八月若くは九月にならぬと判然せぬ。從つて更に對策を講ずるとしても、それはずつと後のことになる

一、一方在荷は益々増加して來た

	高値	安値
昨年五月	三仙九八	一九仙六八
本年一月	[illegible]	[illegible]
〃四月	[illegible]	[illegible]
〃五月	[illegible]	[illegible]

小麥は伸惱む

四月末の世界主要地の在荷は三十八萬八千トンで、昨年四月末より十二萬九千トン増を示してゐる

シカゴ小麥（五月限）は上旬において一時一ドル〇セント二五迄下がつた。昨春一ドル臺を割つたことがあるが、これを除けば斯くの如き安値を示したことは一九二四年（大正十三年）以來ない。尤も月末には一ドル五セント半を示してゐる。

	高値	安値
昨年五月	三仙三	[illegible]
本年一月	[illegible]	[illegible]
〃四月	[illegible]	[illegible]
〃五月	[illegible]	[illegible]

銀行業績は前期同樣 鮮銀は利益増

京城府內の各銀行は何れも本月十五日現在を以つて假決算を行つたが、その結果によると鮮銀を除いて他の銀行は昨年二月の預金利下げの効果が現れてゐる反面に、金利低下の傾向が濃厚となつたのみならず資金の需要減と、貸出鈍敗のために殆分減殺され、その成績は前期と大差なき模樣で、配當據置になるは確實らしい。而して

鮮銀 では數日前本期決算の概算を終つたが、この結果によると前期に比し著しく好成績を收めたらしく前期の純益、九十四萬余圓に對して本期は更に、八十余萬圓の純益増加を見た模樣でこの原因は營業收益の増加にありとされてゐる、しかし鮮銀當局ではこの利益の増加額全部を償却に充當し、公表利益は前期と同程度に止め、四分配當據置とする方針らしい

紐育株式暴落

【ニューヨーク十八日發電】 賣物殺到に諸株一齊に暴落五百種の株は今年の新安値を示し二百種は昨週の安値を下廻つた、又鐵道株は昨年九月十三日の安値を割り石油株も下落したが、引際け銀行の援助に主要株は稍持ち直した

落潮の上期京城物價

京城商業會議所調査、本年一月以降の物價騰落の狀況を見るに本年一月の物價を百として算出してゐる毎月の指數は左の如くで月々低落を續けて五月迄に六、七方低落してゐる

種別	二月	三月	四月	五月
食料品	[illegible]	[illegible]	[illegible]	[illegible]
衣料品	[illegible]	[illegible]	[illegible]	[illegible]
建築材料品	[illegible]	[illegible]	[illegible]	[illegible]
燃料品	[illegible]	[illegible]	[illegible]	[illegible]
其他	[illegible]	[illegible]	[illegible]	[illegible]
總平均	[illegible]	[illegible]	[illegible]	[illegible]

即ち食料品は四月迄漸落、五月に米高の關係で引縮り、衣料は一月以來生糸、人絹、綿糸布の暴落で漸落を續け五月までに二三、九方低落、建築材料は財政緊縮其他で建築界極度に不振を來し、毎月低落五月までに八、一方低落、燃料品は景氣に伴ひ漸次引弛み五、七方低落、其他も五、九方低落結局總平均に於て一月より五月迄に六、七方の低落を示した

京城物價續落

京城商議調査 五月中總食品目六十種中先月に比し騰貴したものは白米外八種、低落したるものは布外廿二種保合品廿九種、取引なき食料品の立たざるもの一種を示した主要騰落品は左の通りである

騰貴品 玄米、白米、大豆、小豆、小麥、牛肉、鷄卵

低落品 麥酒、砂糖、麥粉、醬油、人造絹布、黑綾紗、紺セル、綿糸、生糸、打綿、板硝子、板材、原木、亞鉛板、揮發油、硫安、大豆粕

右の騰落狀況を指數上より見るに本年一月中の諸物價指數を一〇〇として算出したる當月の總平均指數は九三、三で先月に比すれば食糧品に於て一、七の低落を示したが衣料品一、三建築材料品二、四燃料品〇、一その他一、一の各低落を示した結果總平均に於て〇、六の低落である

物價騰貴で奉天も生活難 冗員淘汰で増給

【奉天電報】 金融逼迫、物價騰貴に依り生活がその極度に達してゐるので、省政府では各機關人員に對し加俸又は増給して生活の安定を計る意向であるが、一面省庫の收入は激減し目下窮屈の狀態にあるので、これが救濟する餘裕なくこれがため一部人員を淘汰して過般各機關委員會で討議した結果近く冗員の淘汰をなすらしい

京電の料金引下 一割以上か 待期

京城電氣會社ではいよ〱料金改訂期が接近して來たので近く査定準備に取かゝる模樣であるが、現在の業績より推定して見ると前改訂期即ち昭和三年八月以降電燈は約三萬六千燈、動力は千八百馬力何れも約二割の需要増加となつてゐるが之に反し電車及瓦斯收入は本年に入つてより電車が約一割五分の減少となつてゐる、しかして事業資金の固定と新株拂込の配當増加とにより一般が期待するが如き値下げの斷行は困難とする模樣である、併し京電の營業方針として電車賃金は內地と比較して遜色なく却つて低率にある位なので、郊外區域撤廢の要求はにこなく、電燈及動力の料金は內地より未だ幾分高率にあり、引下げの餘裕もあるので、これが値下は、從つてこれに對しては財界不況の京城府民一般に波及する譯であるの折柄社會奉仕の意味合からも積極的値下げを實行する肚であるとのことであれば來る改訂期には電燈及動力料金に對してすべて一割程度の値下に當然斷行されるものと期待されてゐる

木材の割引率增加 局鐵で內定

鐵道局では、朝鮮產材が外材から價格の點で壓迫されてゐるので、これを保護する意味でその木材運賃の割引を行ひ、殊に外材の壓迫が甚だしい開港地では高率の割引をして來た、即ち釜山、木浦の三割引、鎭南浦の一割五分、仁川、元山の二割、群山木浦の二割五分引等はこれであるが、近來不況の深刻化につれ、木材商は益々苦境の程度を深めつゝある狀態に鑑み、これが對策として各地の商工會議所に木材商は、木材の鐵道運賃を更に割引されたき旨を鐵道局に請願するに至つた、從つて鐵道局もこれに對して調査中のところ、昨今その調査も大體終了し、いよ〱近く運賃を引下げることに內定したが、その期日並に割引率は未だ確定してゐない併し實施期は順調に行つて七月、早々の模樣である

差別待遇の事實は無い 鐵道當局の談

非運合側では運合對策の重要政策として鐵道局の差別待遇の徹廢を期してゐる模樣、去る十六日京釜線西井里驛において通運取扱店が龍山送り生鮮三箱を午前十時三十分發車の約一時間以前に託送したところ、發車前十分前に託送した運合側の荷物を先に送りこの生鮮の發送を一日延した、また同日同驛において非運合側の作業人夫に入場券を購買せしめて驛構內に立入らしめた、等といふので非運合側では近く實情を調査し差別待遇の取締方を鐵道當局に要求すると言ひまいて居るが、右につき鐵道當局は左の如く語つた

當局で早速實情を調査したところ、當日は非運合側の生鮮三箱は發車の約十五分以前に、運合側の荷物は出發の約五分前に託送して來たので、託送手續きが面倒で發車時刻迄には間に合はないので兩方の荷物とも、その託送を拒絕した譯であるが、人夫が何を間違へたのか運合側の荷物を發車間際に投げ込んだもので、當局においては何等運合側非運合側の差別待遇はしない、また入場券問題も、當日人夫が荷物引渡準備の終らない以前に構內立入りを要求したので、作業の混雜を防ぐため入場券を買はしめたもので、これは當然の處置である

糖價慘落と共販の對策 供給を限定

砂糖は一般商品の慘落を余所にともかくも保合を續けてゐたが、先月下旬頃より漸く落潮に向ひ分蜜は京城市場は十圓挽みまでに落ちこみ、精糖また二十圓臺を割つて十九圓三十錢乃至四十錢にまで暴落してしまつた、これはジャバ、キューバーとも豐富なる未曾有產品を擁して、糖價は完全に採算點を割つたことが本邦砂糖市場に對して大きな壓迫となつてゐるものである、かくてこの世界的落潮の大勢は單なる人爲策では到底に阻止し得ざる事情にあるが、砂糖供給組合においてもこの市價維持策については過般來重役會を重ねてゐたところ、十七日常議員會の結果その對策としてとりあへず左の如き成案を得、實施に決定した

一、四期（七八月限）を更に七月八月と分解し、七月分供給數量として精糖四十萬俵に限定すること

しかしてこの數量は過去七ヶ月の平均消費數量六十萬俵より約二十萬俵少なく殊に七月は夏期需要最盛期に入るので、例年五十萬乃至六十萬俵の消費は確實にあることに小賣であり、組合は供給數量の限定によつて市價維持につとめる方針に出た譯であるが、果して豫期以上の効果を收め得るか否かは疑問とする向が多い

朝鮮市況

繭 朝鮮

	種	最高	最低	買飼	取引數
十六日 鎭岡	白	[illegible]	[illegible]	[illegible]	[illegible]
群山	同	[illegible]	[illegible]	[illegible]	[illegible]
永同	同	[illegible]	[illegible]	[illegible]	[illegible]
同	黃	[illegible]	[illegible]	[illegible]	[illegible]
十七日 同	同	[illegible]	[illegible]	[illegible]	[illegible]
同	白	[illegible]	[illegible]	[illegible]	[illegible]
忠州	同	[illegible]	[illegible]	[illegible]	[illegible]
堤川	同	[illegible]	[illegible]	[illegible]	[illegible]
丹陽	同	[illegible]	[illegible]	[illegible]	[illegible]
清州	同	[illegible]	[illegible]	[illegible]	[illegible]
沃川	同	[illegible]	[illegible]	[illegible]	[illegible]
同	黃	[illegible]	[illegible]	[illegible]	[illegible]
水原	同	[illegible]	[illegible]	[illegible]	[illegible]
同	白	[illegible]	[illegible]	[illegible]	[illegible]
鳳山	同	[illegible]	[illegible]	[illegible]	[illegible]
瑞興	同	[illegible]	[illegible]	[illegible]	[illegible]
谷山	同	[illegible]	[illegible]	[illegible]	[illegible]
金川	同	[illegible]	[illegible]	[illegible]	[illegible]
遂安	同	[illegible]	[illegible]	[illegible]	[illegible]
平山	同	[illegible]	[illegible]	[illegible]	[illegible]

內地

	種	高値	買飼	平均	出廻り
野州小山	白	[illegible]	[illegible]	[illegible]	[illegible]
上州前橋	黃白	[illegible]	[illegible]	[illegible]	[illegible]
同 境	白	[illegible]	[illegible]	[illegible]	[illegible]
甲州吉田	黃白	[illegible]	[illegible]	[illegible]	[illegible]
同 小笠原	白	[illegible]	[illegible]	[illegible]	[illegible]
信州坂城	黃白	[illegible]	[illegible]	[illegible]	[illegible]
越後水原	黃白	[illegible]	[illegible]	[illegible]	[illegible]
同 小千谷	黃白	[illegible]	[illegible]	[illegible]	[illegible]
同 村上	黃白	[illegible]	[illegible]	[illegible]	[illegible]
岩代調島	白	[illegible]	[illegible]	[illegible]	[illegible]
同 保原	白	[illegible]	[illegible]	[illegible]	[illegible]
同 桑折	白	[illegible]	[illegible]	[illegible]	[illegible]
磐城金山	黃白	[illegible]	[illegible]	[illegible]	[illegible]
同 丸森	黃白	[illegible]	[illegible]	[illegible]	[illegible]
同 小高	白	[illegible]	[illegible]	[illegible]	[illegible]
武州本庄	黃白	[illegible]	[illegible]	[illegible]	[illegible]
常陸下館	黃白	[illegible]	[illegible]	[illegible]	[illegible]
同 小川	白	[illegible]	[illegible]	[illegible]	[illegible]
同 岩間	黃白	[illegible]	[illegible]	[illegible]	[illegible]
同 上和	黃白	[illegible]	[illegible]	[illegible]	[illegible]
駿州府岡	黃白	[illegible]	[illegible]	[illegible]	[illegible]
江州長濱	黃白	[illegible]	[illegible]	[illegible]	[illegible]
同 高宮	黃白	[illegible]	[illegible]	[illegible]	[illegible]
伯州八橋	黃白	[illegible]	[illegible]	[illegible]	[illegible]
周防岩國	白	[illegible]	[illegible]	[illegible]	[illegible]

平北繭値決定 標準は三十二掛

平安北道の春繭共販協定は十七日平北道廳で行はれ道より標準糸價を八百五十圓卅二掛とし糸價十六圓を上下する毎に一掛づゝ上下することゝし引取方を指示したが郡是製糸（片倉、山十）は採算不引合のため再考を求めたところ當局は突如やむを得ずとして春繭全部を同値を以て仲買人（內地人一名朝鮮人二名）に引渡した、かくて製糸會社はこの暴擧に驚き交涉の結果大部分は同値で製糸會社が引取り殘りを仲買人が引取ることゝなつた。本年の春繭共販協定は全南をはじめ各道共落着く製糸會社は非常に困つて居る

同	島田	白	[illegible]
伊豫	宇和	白	[illegible]
雲州	松江	白	[illegible]

蓬萊米移入なし 相場が逆鞘

蓬萊米は先月やゝ取引があつたので、その後移行不振を極めてゐるが、相場はヂリ高歩調を辿り、昨今仁川神直積九圓八十九錢六月二十錢、七月末積九圓十九錢見當と何れも一時の高値より一圓方高騰してゐる、これは產地において米穀商中筋が買占めを行つたのと內地期米貿りに產地側が極度に囲んでゐるためであるが、目下相場は約二十錢見當の逆鞘を示してゐるので移入商と產地側との商內は殆んど出來ざる狀態でこの傾向は當分續く模樣である

鮮銀帳尻（十八日）

發行高	[illegible]	△[illegible]
正貨準備	[illegible]	△[illegible]
保證準備	[illegible]	△[illegible]

日銀帳尻（十八日）

發行高	[illegible]	減[illegible]
正貨準備	[illegible]	增[illegible]
限外發行	[illegible]	減[illegible]
貸出高	[illegible]	增[illegible]

東京コール（十九日）

翌日拂	一錢五毛乃至一錢一厘
無條件	一錢五毛乃至一錢一厘
普通	一錢五毛乃至一錢一厘

鮮銀對外爲替建値（十九日）

對英	二志〇片八分三
對米	四十九弗八分三
對支	百二十四兩八分一

海外經濟電報

倫敦銀塊	一五片一六分一五
米棉	四十錢高
英棉	[illegible]
スチール株	一五六弗四分三
アナゴンダ株	四九弗八分一
日米爲替	四九弗八分一
英米爲替	四弗八五仙三三
紐育銀塊	三四仙一

穂落

加藤鮮銀總裁曰く▲今後の我國の財界は、銀相場と、各國の關稅政策と米國の景氣如何によるが▲本年下半期の貿易を考へるとあまり期待をかける譯に行かない▲低利の金利政策位では事業界の好轉は望めぬ業がへたばつてゐるとき少々の低金利政策位では事業界の好轉は望まれぬ▲こんなときは熱いところにぢつと我慢してゐるやうな氣持ちでゐるよりほかにない▲勵ければますます寒さ…感ずる▲ヂッとしてゐるうちには涼しくなるだらう

▲和田商銀頭取曰く▲現政府のやりロの鮮やかさが、失業對策と產業の合理化を看過してゐた點にあることが漸く最近政府自體が悟つて來たらしい▲だから今後はこの方面に力を入れるらしいがさて失業對策などはなかなか難しい問題だ▲第一失業といふことの程度が問題でどの範圍まで失業群に入れるか▲少くとも恩給で喰つて行ける人間や、職業の選り好みのために遊んでゐるものも失業群として數へて貰はうといふのはちと虫がよすぎる

株式 同一圏內の小浮動に推移

前場 十八日後場又も小弛みし機先、今朝は阪地の聯りを入れて東新八十九錢と手堅く寄付きたるも松山、德藏買ひこなし九十枚の手合があつた。併し一般に動搖乏しき丈け氣迷ひ深くアト阪地の不味に結局八十八圓八十錢で大引した、即ち昨後場止に比し十錢高でまだ暫くはこの邊の保合を續けるものと觀られてゐる

後場 前場小浮動の機先、後場は東西兩市場の軟調を入れて東新八十八圓丁と小崩く寄付きたるも仕手は小相場と見て氣乘らず、アト強新二十九圓四十錢の步みで商內があつたが市場は全く閑散を呈してゐた

岐路に迷ふ 強弱見解付かず

最近市場に目立つた現象は大手の買方が揃つて賣玉の手仕舞をなしつゝあることで、斯く買方の退陣した理由は現今の英米金利の低下による一般に遊資の利が少くなつたことによるのである、併しその根本的原因は株式市場の基調に不味を感ずる節がない以上、因化、即ち底入れ商狀を認めた結果とも察せられる、されば財界が急に好轉する筈がない以上、因であるから會社の中には或はまだ大整理を強要されるものが出來るかも知れぬ、併しこの困難期を突破し終つたならば愈々優勢株に向つては放資家の探究買が出て來ると同時に目下の惡夢を脫つて目覺ましき商狀を呈することゝならう何を言つても現時は好轉への過渡期であり、何人氣は環境の不良を眺めて神經を惱ましてゐる折柄丈けに動もすると賣側を醸成し易く時に一流堅株の行過を見るが如きは如何に人心が極度の悲觀に陷つてゐるかが窺ひ知られる、叙上の如く四圍の環境も大分落付いて來たことだから吾が株界もこれ以上惡化する氣遣はあるまいと見る向もあるが久しく反面次から次へと惡材の出る虞からこの邊一崩れなくては納まるまいと見られ市場は嚴網の岐路に迷つてゐるとも言ふ狀態である

不況も底と見て貿易好轉期待

重要商品のうち米を除く外綿糸、生糸、砂糖、製粉等凡て歐洲戰勃發直前即ち大正三年八月の安値近くにまで叩かれ經濟國難は益々深刻化し我許り何時轉換するか判斷し得ぬ狀態である、一部ではこの不況を金解禁の影響とのみ觀てゐる者が多い樣だが併し吾が國が解禁をしなくとも銀塊や米棉は暴落したに違ひあるまい、左すれば解禁しなくとも今日の株價、重要商品の暴落はキットあつたに相異あるまい、若し解禁せずして今日の不況を見たとすれば却つて取返しのつかぬことになつてゐたかも判らない、この點からすれば解禁の打撃は世界的不況の影響で二重の苦痛を受けた代りに平價を切下げても解禁することが出來ない樣な憂き目に會はずに濟むのだから、それ丈け前途に對する勝先も期待される譯でこれには世界の財界を代表する米國の景氣如何に待つことが預つて大である、即ち米國の景氣を代表するスチール株は昨年八月の二百五十八弗台から今日は約百十六、七弗下げてをり、米棉も小麥も既に採算を割つてゐる狀態であるからこの米國の不況もモハヤ大底に近いものと觀ねばなるまい、殊に小麥並に米棉は市價の暴落で可なり作付反別が減つてゐる模樣であるから何れは供給の激減で相當相場の反撥を來し遂いては生糸の輸出を増加するであらうさすれば現在ドン底にある株價もこれを動機に好轉するであらうと見る向もあつてこの邊買方は米國の好景氣による貿易増加を期待してゐる

市場更に寂寞

今朝は阪地の小堅き商狀を入れたるも仕手は氣乘らず只東新寄付八十九圓十錢で大林買ひ德藏賣り、松山、立山等小口に賣つて出で、併し相場の動意なく殊に連日來の不味を眺めて市場は依然閑散に推移してゐた、即ち今朝の出來高は大新六〇枚東新二一〇合計二七〇枚でうち三〇枚以上の手口左の如し

大新 賣方松山四〇▲買方新田三〇

東新 賣方大林八〇松山五〇田中道五〇▲買方正崎九〇德藏四〇松山四〇山四〇

つよきよわき

株式 昨今の相場は材料の手掛りがないだけに全く不味を感ずる仕手も出した投賣迷ひを益々深めてゐる

▲何分値頃が如何に極端に低下してゐるとは言へ環境の頽勢を一掃しては全く恐ろしい即ち▲生糸の如き遂に五十圓臺に接落し、綿糸もまた同樣の悲運を辿つてゐる、その上棉花、銀塊共に底拔け安を呈すると言ふ狀態で

▲四邊が暗憺たる氣に包まれこの邊全經の度胸でもない限り株は買へないとは素人筋の見方である

▲併しあぶない處に行かねば鮮礁も食へない喩へもある、この邊を買下るのが當然かこゝは頗る六ケ敷いところだ

▲買方の中には世界的の不況もモハヤ大底に近いと見てをり、殊に小麥並に米棉は市價の暴落で可成り作付反別が減つてゐる點から

▲何れは供給激減で相當反撥を來し惹いては生糸の輸出を增加しこれが動機で好轉するものと期待してゐる

期米 阪地では賣方の買戾しが大口派が思惑的になつてゐるといふ

▲株で儲け生糸で儲け更に米でも儲けやうといふ野心を抱いたことがすでに間違ひであつて石井が株で儲けた金を米で損つた事から見てもから來るのが當然かも知れない

▲殊に畑違ひの株屋さんが一粒の米も無くして割安の期米を無茶苦茶に買込むなんかも抽場の雰氣迹から見るとキンチャク網に鯨でもかゝつたやうな思ひかも分らない△何にしてもさすがは天下の堂島であるからした【石井】が時々現れ市場を騷はして呉れるから取引員も立つ瀬があるわけでそこに至ると仁取なんか全くマバラ迹の採合ひで露雨位の潤雨に過ぎないらしい

株式（十九日）

京取短期

銘柄	寄付	大引	高値	安値
京取 前	[illegible]	[illegible]	[illegible]	[illegible]
京取 後	[illegible]	[illegible]	[illegible]	[illegible]
鐘新 前	[illegible]	[illegible]	[illegible]	[illegible]
鐘新 後	[illegible]	[illegible]	[illegible]	[illegible]
大新 前	[illegible]	[illegible]	[illegible]	[illegible]
大新 後	[illegible]	[illegible]	[illegible]	[illegible]
安新 前	[illegible]	[illegible]	[illegible]	[illegible]
安新 後	[illegible]	[illegible]	[illegible]	[illegible]
東新 前	[illegible]	[illegible]	[illegible]	[illegible]
東新 後	[illegible]	[illegible]	[illegible]	[illegible]

約定と日步

銘柄	約定	日步	代引
取	[illegible]	[illegible]	[illegible]
新	[illegible]	[illegible]	[illegible]
取	[illegible]	[illegible]	[illegible]
新	[illegible]	[illegible]	[illegible]
新	[illegible]	[illegible]	[illegible]
鐘	[illegible]	[illegible]	[illegible]
新	[illegible]	[illegible]	[illegible]
新	[illegible]	[illegible]	[illegible]
東株	[illegible]	[illegible]	[illegible]

（京同大安東鐘東仁京日與電）

東株短期市場

	寄付	大引	高値	安値
前	[illegible]	[illegible]	[illegible]	[illegible]
後	[illegible]	[illegible]	[illegible]	[illegible]

日本	前引	後寄	大引
當限	[illegible]	[illegible]	[illegible]
先限	[illegible]	[illegible]	[illegible]

大株短期

銘柄	寄付	大引	高値	安値
大新 前	[illegible]	[illegible]	[illegible]	[illegible]
大新 後	[illegible]	[illegible]	[illegible]	[illegible]
鐘紡 前	[illegible]	[illegible]	[illegible]	[illegible]
鐘紡 後	[illegible]	[illegible]	[illegible]	[illegible]
日產 前	[illegible]	[illegible]	[illegible]	[illegible]
日產 後	[illegible]	[illegible]	[illegible]	[illegible]
東新 前	[illegible]	[illegible]	[illegible]	[illegible]
東新 後	[illegible]	[illegible]	[illegible]	[illegible]
日郵 前	[illegible]	[illegible]	[illegible]	[illegible]
日郵 後	[illegible]	[illegible]	[illegible]	[illegible]

大株長期

銘柄	前寄	前引	後寄	後引
大新	[illegible]	[illegible]	[illegible]	[illegible]
同新	[illegible]	[illegible]	[illegible]	[illegible]
日產	[illegible]	[illegible]	[illegible]	[illegible]
同新	[illegible]	[illegible]	[illegible]	[illegible]
郵船	[illegible]	[illegible]	[illegible]	[illegible]
同新	[illegible]	[illegible]	[illegible]	[illegible]
鐘紡	[illegible]	[illegible]	[illegible]	[illegible]
同新	[illegible]	[illegible]	[illegible]	[illegible]
日石	[illegible]	[illegible]	[illegible]	[illegible]
日魯	[illegible]	[illegible]	[illegible]	[illegible]

短期 建玉數

	賣方	買方	建玉數
京取	[illegible]	[illegible]	[illegible]
大新	[illegible]	[illegible]	[illegible]
東新	[illegible]	[illegible]	[illegible]
鐘新	[illegible]	[illegible]	[illegible]
仁取	[illegible]	[illegible]	[illegible]
安取	[illegible]	[illegible]	[illegible]

	出來	累計
長期	[illegible]枚	[illegible]枚
短期	[illegible]枚	[illegible]枚
當日	[illegible]枚	[illegible]枚

東京現株

銘柄		
株式	鐘新	[illegible]
新	東新	[illegible]
銀	同新	[illegible]
新	富士紡	[illegible]
銀	日石	[illegible]
新	鐘紡	[illegible]
取	[illegible]	[illegible]

（東同鮮同滿同興業）

期米

仁川（十九日）

限月	前場 寄付	當限	中限	先限
一	[illegible]	[illegible]	[illegible]	[illegible]
二	[illegible]	[illegible]	[illegible]	[illegible]
三	[illegible]	[illegible]	[illegible]	[illegible]
四	[illegible]	[illegible]	[illegible]	[illegible]
五	[illegible]	[illegible]	[illegible]	[illegible]
六	[illegible]	[illegible]	[illegible]	[illegible]
七	[illegible]	[illegible]	[illegible]	[illegible]
八	[illegible]	[illegible]	[illegible]	[illegible]
九	[illegible]	[illegible]	[illegible]	[illegible]
十	[illegible]	[illegible]	[illegible]	[illegible]

後場	當限	中限	先限
一	[illegible]	[illegible]	[illegible]
二	[illegible]	[illegible]	[illegible]
三	[illegible]	[illegible]	[illegible]
四	[illegible]	[illegible]	[illegible]
五	[illegible]	[illegible]	[illegible]
六	[illegible]	[illegible]	[illegible]
七	[illegible]	[illegible]	[illegible]

	當限	中限	先限
入値段	[illegible]	[illegible]	[illegible]
帳組高（石）	[illegible]	[illegible]	[illegible]
出來高	[illegible]	[illegible]	[illegible]
累計	[illegible]	[illegible]	[illegible]

內地

◇東京 ◇大阪 ◇兵庫 ◇下關 ◇桑名 各節 前場・後場 當寄・中寄・先限寄付・止め

取引所	前場	後場
東京	[illegible]	[illegible]
大阪	[illegible]	[illegible]
兵庫	[illegible]	[illegible]
下關	[illegible]	[illegible]
桑名	[illegible]	[illegible]

引アト 二十四錢

鮮內延べ

	前寄	前止	後寄	後止
◇釜山 六米	[illegible]	[illegible]	[illegible]	[illegible]
七米	[illegible]	[illegible]	[illegible]	[illegible]
七中	[illegible]	[illegible]	[illegible]	[illegible]
八中	[illegible]	[illegible]	[illegible]	[illegible]
◇大邱 六米	[illegible]	[illegible]	[illegible]	[illegible]
七米	[illegible]	[illegible]	[illegible]	[illegible]
七中	[illegible]	[illegible]	[illegible]	[illegible]
八中	[illegible]	[illegible]	[illegible]	[illegible]
◇群山 六米	[illegible]	[illegible]	[illegible]	[illegible]
七米	[illegible]	[illegible]	[illegible]	[illegible]
七中	[illegible]	[illegible]	[illegible]	[illegible]
八中	[illegible]	[illegible]	[illegible]	[illegible]

大阪期米喰合

	賣方	買方	取組高
當限	[illegible]	[illegible]	[illegible]石
中限	[illegible]	[illegible]	[illegible]石
先限	[illegible]	[illegible]	[illegible]石

市況（十九日）

◇大阪棉花

	寄付	止め
前場 當限	[illegible]	[illegible]
前場 先限	[illegible]	[illegible]
後場 當限	[illegible]	[illegible]
後場 先限	[illegible]	[illegible]

大阪市中外棉

ストリクトミドリング 六、七月積	同	[illegible]
ブローチ	同	[illegible]
ベンーゴール	同	[illegible]

◇大阪綿糸

限月	寄付	同引	寄付	同引
六月限	[illegible]	[illegible]	[illegible]	[illegible]
七月限	[illegible]	[illegible]	[illegible]	[illegible]
八月限	[illegible]	[illegible]	[illegible]	[illegible]
九月限	[illegible]	[illegible]	[illegible]	[illegible]
十月限	[illegible]	[illegible]	[illegible]	[illegible]
十一月限	[illegible]	[illegible]	[illegible]	[illegible]
十二月限	[illegible]	[illegible]	[illegible]	[illegible]

◇橫濱生糸

	寄付	止め
前場 當限	[illegible]	[illegible]
前場 先限	[illegible]	[illegible]
後場 當限	[illegible]	[illegible]
後場 先限	[illegible]	[illegible]

◇現物最優等 [illegible]圓

◇鐵平銀

	前日	本日
寄付	[illegible]	[illegible]
大引	[illegible]	[illegible]

大阪砂糖

	前場 寄付	後場 大引
當限	[illegible]	[illegible]
先限	[illegible]	[illegible]

大阪砂糖乱數	前	後
當限	[illegible]	[illegible]
先限	[illegible]	[illegible]

日銀（ST）現物 [illegible]

市中米標準値

丸キ四等玄米	二六圓四一〇
白米頸値（百）	二〇圓五〇
仁川一等白米	二八圓〇〇

京城手形交換高（十九日）

枚數	[illegible]枚
金額	[illegible]

期米 本玉

十九日前場までに於ける百枚以上の建玉左の如し

京取 賣方德藏二一〇寶證一三〇立山一三〇山口一〇〇▲買方南六七〇新證三一〇松山二〇〇新田三〇〇

大新 賣方德藏二九〇▲買方新田一三〇松山一二〇

東新 賣方白井一五九〇田中道五二〇德藏四三〇立山二〇〇白井一四〇〇共股一〇〇▲買方田中道八四〇正崎七〇〇松山四二〇共股三三〇寶證二一〇新田二〇〇立山一七〇

買方利喰に一寸伸惱

前場 昨後場は僅悉阪地の上放れに買方の狼狽的踏物を喚起し遂に三期共七圓の鞘崩り來たので大引せしが、今朝は阪地の高ナグレに買方の利喰急ぎを呼び當限七圓八錢中先共六圓九十五錢と下放れに寄付き阪地の高移りに出直りと見る買物丸イ丸玉等から現れ二節は七圓十錢と更に新高値へ沸騰せしが買方の利喰ひ物多くアトは忽ち十錢から再び六圓九十錢臺に氣崩れ阪地高に比し一寸伸惱み商狀を呈して前場を終つた

後場 前場買方利喰ひに一寸伸惱みし機先、後場は阪地の軟化と弛みしも安値に寄付き、二節も更に八十四錢安に寄付き、二十六圓八十五錢と前止より六阪地の引返しに三節は八十九錢と跳返し結局別欄の如く大引した

賣過と伴つて品掠れ相場か

群山筋の渡米を賴みに賣つて居たマバラ迹はその渡米が賣方との解合ひに依り二千石も來るか分らなくといふことから引續き漬れ過ぎの如きである、現に期米が中限より上廻りしたことは一つにこれが爲めであつてこの傾向は獨り當市場のみでなく阪地にせよ東京にせよ期近が著しく割を出して居る、是れは全國的期米市場の人氣が財界の不良のみに重きを置き正米市場を閑却した爲めであるから財界悲觀の賣物が一變して人氣が買ひに轉るまでは依然漸騰步調を辿り動もすると是れを動機に人氣の買過ぎと相俟つて正米の品掠れ相場をこの際一時に出して了ふかも知れないと見る向もあつた

吉村の出方で波瀾を惹起

阪地高の原因については期近に對する買方の渡米調達難がその動機となつてゐることはいふまでもない一面には何等賣米が株式や生糸成金の保勢を以て更に米界の暴落を豫想し無茶苦茶に買込んだことが地場氣迹の策動を促すに至り今回の反撥を形作つたことも事實れない程買方である、現に東京筋の如き吉村の賣り出動と同時に賣玉を手早く買埋めたといはれてゐる程であるから其所に買方としては相當の自信を以て今回の擧に出た事が窺はれると共に今後吉村一派が如何なる行動をとるか否かによつても一段の波瀾は免れないと見られてゐた

買方の策戰

買方の筆頭と目される地場の某筋が昨後場から今朝早場にかけ利喰せし行動に出たとはいへ、その行數は僅かでまだ三期を通じ殘つてゐる賣玉は三萬石以上に達してゐる模樣である、而してこの期近から中限にかけ更に賣方の迎へをとる計畫であることはいふまでもなく今期同手口が東京市場に買物を迭つたのは現在手持せる米やその受取る順序と見られてゐる、從つてそれ等の準備がとゝのつた揭句今月廿五日頃からこの期近に對する賣方の手當米如何では愈々本式に活躍することになる模樣である

利喰急に伸惱む

今朝阪地は依然強硬を保つてゐるにも拘らず當所が六圓台に氣崩れしたことは別に大した理由があるわけでなく、只買方が安値から約一圓二圓方立直つた相場としてこの邊の利喰ひを急ぐ向が多い結果で現に金太店が逆鞘見く賣つたのは買方一派の利喰ひと見られてゐる、從つて或は目先阪地との鞘を擴大するやも知れないがさうなると現在利喰ひしつゝある手口が又買直して來る事になるからこの上大した不勢は望み難きのみが未だ人氣としては財界の不況に捕はれ矢張り戾り待ちに賣募つて來る傾きがあるので〻この邊保合ふた揭句は更に新値に吹き上げるものと觀測せる向が多い

各地大解合の賣方と出方

【大阪電報】十八日後止にて成立した各地大解合の賣方と出方左の如し

一、京都市場（九千石）賣方 東京筋▲出方 田中貞一

一、神戶市場（二萬二千石）賣方 東京筋井▲出方 山口反地場筋

一、東京市場（當限七千石）詳細不明

一、堂島市場當中限五千五百石先限七千五百石賣方 名古屋、神谷及東京田邊▲出方 地場の村岡及小河

荷右の外付出しせずに解合しもの一萬餘石あり合計二萬四千石と見られてゐる

期米 太 賣買
仁川米穀取引所取引員
新田義民商店
仁川府海岸町三丁目
電話一・二二〇・四〇〇・九〇一・四六二
振替京城二（ヌ）八（カ）（タネ）

常局前場情報

【大阪電報】本日前場は鮮の混戰にて新規商內鈔く期鮮筋は灘先及貝金から三百石乃至五百石を賣り、これに對して中東筋と神戶筋は買向ひ潮政東京筋株式筋は崩れ退いてゐた

正米

京城 丸キ三等廿六圓五十錢四等廿六圓十錢地搗玄米廿五圓廿錢下廿三圓一等精白廿四圓五十錢鮮白米上廿六圓六十錢粗上七錢八厘中七錢六厘下七錢四厘

大豆 龍山十四圓長湍十三圓七十錢連川十三圓七十錢鐵原十三圓

仁川 前日定期の爆發で內地から相當注文が入り込むものと期待されてゐたがその割に買進んで來ぬため荷主においては丸キ角チ石拔三等上物二十六圓四十錢並物二十六圓二十錢不拔三等二十五圓五十錢四等二十五圓四十錢四等二十四圓六十錢滿州物二十四圓八十錢糯上物七錢五厘在來種七錢三厘一等白二十八圓六十錢粗米組合一等白米丸仁印二十八圓八十錢見當を唱へてゐるが移出商は買付見送りで取引は閑散である

大豆 龍山十四圓長湍〇川十三圓五十錢新幕白川南市十二圓六十錢天安禮山十一圓海州十一圓八十錢を唱へ何れも閑散であつた

釜山 內地の早魃氣分は愈よ深刻となり各地の暴騰と共に市場人氣益々强氣構々、氣配は早くも三十錢方暴騰し手持は今一段高値を思ひに賣物少なく慶北穀良二十六圓四十錢神力二十五圓九十錢湖南穀良二十五圓九十錢神力二十五圓四十錢見當を唱へ精米筋移出筋の買ひ出動に二十二百二十七以の取引があつた

群山 內地は今日も降雨無く早魃氣分一層濃厚に各地一齊新値を切り地場延べの暴騰と共に氣配二十錢方煽られ丸セ二等二十五圓九十五錢四等二十五圓三十六錢見當を唱へ延米神増中に移出筋、思惑筋の買進に市場活況を呈した

大邱 東京の保荷りから愈よ相場は躍騰し地場延べの七圓台奔騰に人氣は立ち朝鮮米筋、思惑筋の出動に氣配三十錢方品騰しこの邊賣物も見へて相當の手合ひがあつた、相場は穀良二十五圓九十錢神力二十五圓丁度見當であつた

木浦 今朝も產地よりの出廻り依然杜絕にて市中は賣物稍く弗々ながら內地よりの引合あるが賣手控へに商內出來ず相場も保合の角セ石拔三等二十六圓四十錢四等二十四圓八十五錢見當であつた

大阪市中在米

十九日現在高は百七十二萬二千九十一俵と前日の在米高に比較して六千八百〇三俵の減少である

仁川期米本玉表

	賣方	買方
當限	丸福一二〇〇丸ウ二七〇〇丸四、八〇〇丸大二〇〇丸	[illegible]
同	丸イ一〇〇丸マ二〇〇金メ三一	丸ス三〇〇丸マ二〇〇
中限	丸福一、七〇〇丸ウ六八〇〇丸大二、五〇〇丸マ二〇	[illegible]
同	丸イ二、七〇〇丸ス一、〇〇〇丸玉五〇〇	[illegible]
先限	丸福二、二〇〇丸ウ六、〇〇〇丸大四、八〇〇金メ三〇〇	[illegible]
同	丸イ一八〇〇丸ス四、六〇〇丸玉四〇〇丸マ五六〇〇	[illegible]

木浦延べ（十九日）

	前寄	前止	後寄	後止
六米	[illegible]		[illegible]	
七米	[illegible]		[illegible]	
七中	[illegible]		[illegible]	
八中	[illegible]		[illegible]	

風流奴茶屋 (125)

稻岡奴之助　荒川芳三郎畫

長廊下

大殿といふのか若者といふのかけ田澤左門はあれほどの大事を平氣で遂行して置きながら、何處の何者が斯やうな事をしたのかと云ひたげに、平素の如くしやア〱として若殿是則の御前へ出仕してゐた。

女の樣に美しくて優しくて、虫も殺さぬやうな顏をしてゐる左門が、夜更けに大與へ忍び込んで、若殿寵愛の和子を手掛けて行くなぞといふ、そんな大膽不敵の行爲をあへてしようとは誰の心にも思ひ當らなかつたので、若殿是則をはじめ、同僚の小姓達はいふまでもなく、家中一人として疑ひの眼もて彼を見るものはなかつた。

『先づこの分ならば心配はいらぬわ、當夜の曲者は一定外から忍び込んだもの……と決行してゐるところがをかしいわ』

彼は斯う心裡でつぶやいてそつとほゝ笑んだ。

『しかし……』と、彼の一つの心が折角安心してゐる彼をよび起した。

『人は知るまいと思ふが、天知る地知る我れ知る汝は汝の印籠はあの夜から汝の腰にはないではないか!』

かういふ聲が耳元近くたしなめるやうに囁くので、彼はこの一事にはいたく心を惱ました。

『まつたく何處で落したのであらう、あれから直ぐに御靈の森へ驅けつけた。其時取り落したのならよいが……もし館の內で落したとすれば、何者かそれを拾はぬとも限らぬ、萬一誰かに拾はれたとすれば……?南無三寶、身の上の大事……』

左門はさう思ふと、思はず身ぶるひをしたが、根が大膽に出來てゐる彼は、忽ちその不安を我から打消して、

『いや構はぬぞ、よしや館の內で落したにもせよ、あの夜自分が大與ふかく忍び込んだ爲めに落したとは、まさかに誰も思ひあたるまい、落したのは只落したので事は濟む、人間の物を取落すにどこに不思議があらう』

彼は聲を揚げてガラ〱と笑つた。

けれども、左門のさうした安心は何にもならなかつた。それから三日と經たぬまに、おそろしい魔の手は彼の頭上へそろり〱と下つて來た。

或日の夕まぐれ、左門は若殿の御前を退つて、中庭に面した長い廊下をしづ〱と退出して來た時

『もし、もし〱、田澤さま、左門さま、少し待ちくださりませ』

不意に妻戶の陰から呼びかけてそつと身を現した女があつた。

釣瓶落しに暮れるといふ晩秋の夕ぐれ、あたりはもう薄暗くなつて、長い廊下の見渡すかぎり、人影といふものは見えなかつた。

『や、どなたでおじやる、某をお呼びなされたは?』

左門は不審の眼をみはつてきつと女を見た。近く寄ればよく人影も見えたので、左門はその女が若殿御寵愛であつた和子のお乳の人桔梗であると知つて、思はずギョッとした。

『はゝ、妾でございます、和子樣お乳の人桔梗でございます』

といつて、桔梗は三十女の濃艷な頬笑を滿面にうかべながら、ぷり〱をはゞかりながらするすと近寄つた。

『その桔梗どのが、某に、何御用でおじやる』

左門はつゞけんどんにとがめてにこりともしなかつた。

『わたくしは先程からこゝにをりまして、貴方樣のお下りをお待受け申してゐたのでござります……』

『して御用は?』

『人知れず貴方樣にお目にかけたい物がございまして』

桔梗はさう云ひながら、自分の懷へ手を入れ、例の印籠を取り出して左門に指し示した。

『左門さま、この品にお見覺えがござりますか?』

『おうッ』

左門は顚倒せんばかりにおどろいた。

內科 小兒科 原病院 新町山・三角地 普通病室、傳染病室完備 電話龍山九〇七

桂 鮎 橋屋

京城日報
朝刊　本紙朝夕共十二頁
發行所　京城府太平通一丁目　合資會社京城日報社

婦人世界　七月增大號

別冊大附録
家元十大家總出　諸流盛花投入大鑑
四六判貳百頁の大寶典

今や、盛花、投入の全盛時代です。一輪の花を挿すにも、此の附録さへ讀んでゐれば心床しい趣味が樂めます。説明は繪と寫眞入りで懇切平易。初心者もスグに分ります。

▲執筆者▼
- 安達流家元　安達潮花先生
- 廣山流家元　岡田廣山先生
- 新華道家元　小林鷺洲先生
- 秀華風家元　布川秀華先生
- 松東流家元　江夏理榮先生
- 京都古流家元　久野連峯先生
- 雲洲流家元　中村如遊先生
- 文華式家元　石毛孤月先生
- 南宗文人華家元　渥美宗入先生
- 草月流家元　勅使河原蒼風先生
- 遠州流家元　福井一甫先生
- 一茶式家元　鶴岡心月先生
- 古竹園宗家　高森悟堂先生
- 小原流家元　小原光雲先生
- 南宗宗家　早川松雨先生
- 相阿彌流家元　横地宗庭先生
- 小原流　平一鶯先生
- 中尾流家元　中尾昇甫先生
- 新華道　城内鷺秀先生
- 贈り花に就いて　尾崎恒子先生

妊娠調節の實際經驗を語る座談會
其の正しい方法を御存知か　斯界權威の打明けた意見！

どんな人が妊娠調節を望むか—その人々の實際生活—恥しがるか、からぬか—調節の實際方法—月經前一週は絶對安全か—確實な避妊ピン—推奨する和蘭型—座薬の效果—アメリカで流行の網—調節に失敗した經驗—避妊が産兒に害を與へる場合—洗滌法の害—コンドーム法の害—等、實際の經驗談で見逃しならぬ大呼物

出席者
- 醫學博士　佐久間兼信
- 醫學博士　大石貞夫
- ドクトル 東京市議　馬島僴
- 醫學士　野尻與顯
- 姙娠相談所々長　尾崎豊子
- 産婆　中根あきの

片思ひに一生を過した哀話
欺かれて處女を失つた實話
妻の眞心で夫の心を動かした體驗
エルデ式夫婦圓滿講座

人氣俳優秘史

澤田清・出世秘話
ダンゼン日活の花形となつた澤田が今日の出世までの苦心！また戀愛の秘史！滿天下のファンはキット感涙を流すでせう

口繪寫實小説　澤田正二郎（寒實書）……川口松太郎

愛兒の重病を救つた私の體驗（伎術とヂフテリヤから愛兒を救つた實話）
盛夏中の安産の秘訣（中村醫學博士と竹内女醫の重要な注意！）
赤ちゃんを美しく育てる法（岡田道一博士が多年の實驗から詳細の説明）
生れ月で子供の性能を知る法（あなたのお子様に就て早速試みて下さい）
強精若返りの民間秘藥二種（スグ手に入るものでトテモ精力を增す！）

實用記事
- ▼日燒けを防ぐ秘訣公開
- ▼六七月の山野で採れる藥草
- ▼中流向モダン住宅二種
- ▼我が家の自慢の胡瓜料理十種
- ▼五分間洗濯の秘訣公開
- ▼二三圓ですむ夏の婦人外出服二種
- ▼愛らしい夏の編みもの四種
- •夏の川魚料理七種
- •おいしい夏の漬物五種
- •涼しい飲料の作り方
- •一反で二着できる改良服
- •寢冷しないタオルのパジャマ
- •汗を防ぐ民間藥（矢部博士）
- •夏の赤ちゃんの育て方
- •夏の子供の間食と飲料
- •便利なお風呂調らべ

小説
•街に展く窓　林房雄　•途なかば　倉田百三　•花の十字路　佐藤紅緑　•山の娘　大佛次郎

附録つき　價六十錢
東京京橋•西銀座　實業之日本社　振替東京參貳六番

先進社　大衆文庫
價安—快—輕—麗—鮮　名實共に大衆小説の尖端を行く　大衆文庫

大佛次郎	かげらふ噺
吉川英治	女來也
三上於菟吉	淸川八郎
佐々木味津三	双影走馬燈
江戸川亂歩	明智小五郎
甲賀三郎	神木の空洞
行友李風	獄門首土藏
國枝史郎	生死卍巴

五百頁で七十錢　興味横溢實に面白い

遊俠男一代
林和著　東京朝日新聞連載　價一圓七十錢　送八錢

播隨院長兵衛や水野十郎左衛門は、すつかり書きかえられた。長兵衛は水野に義理立てして死んだのだ!!東京朝日に連載されたものに百數十枚新らたに書きたした。

細田民樹　黄色い窓　價一圓七十錢　送十二錢
林房雄　都會双曲線　價一圓五十錢　送十二錢

讀み考へよ!!資本家も・勞働者も!!

失業者の歌
明石鐵也（小説處女出版）　定價一圓二十錢　送料十二錢

産業の合理化！金解禁は失業者を汎濫させた。勞働者は勿論、インテリ失業者の群衆は聲高らかに失業者の歌を唱ふ。「雨が降らうと、太陽が照らうと、アブレ、アブレて、今年も暮れた、冷えたベンチに、ヤケ寢をすれば、腹のまん上にお空が赤い……可愛いあいつにや、いつから會はぬ、働きたくも仕事がねえ！」と來た—心中、失業苦、飢餓等々の暗黒面、一部へ極度に蓄積された黄金を背影に躍動する底知れぬ歡樂の觸手の交錯、勞働手帳、救世軍の社會鍋の正体等々を著者はスマートな表現で小説化した。

獨乙革命とその後
ハイン・ストレーベル著　齋藤茂譯　四六版本裝　定價二圓　送料十四錢

獨乙は世界の心臓だ!!獨乙の動きは其儘世界の動きだ!!歐洲戰爭は徹底的に獨乙を打ちのめした。世界から消滅する筈の獨乙はしかし乍らむくむくと動き出した。獨乙國民の怖しい底力だ。カイゼルは如何にして帝位を去つたか？獨乙は如何にして戰爭の創痍を回復したか、驚嘆すべき獨乙國の科學的復興は如何にして成し遂げられたか？吾等はその根原を獨乙革命に探究しなければならぬ。ロシア革命の變遷の餘りに多く流布せらるゝ日本に獨乙革命史のなかつたことは不思議であつた。本書はその要望を滿たすものだ。

文學士　青木誠四郎著　學業成績の研究　定價一圓八十錢　送料十二錢
小學校長　椎名龍德著　細民哀話　定價一圓八十錢　送料十二錢

先進社新刊
文學博士　小西重直著
母のための教育講話
四六○版上製箱入　定價一圓五十錢　送料十錢
東京・本郷・駒込・上富士前　振替東京六五二三八

内容目次
1 母性と教育　2 教育の本質　3 教育と文化　4 教育と自然　5 教育と社會　6 教育と兒童性　7 自發活動　8 興味　9 子供と價値生活　10 自由と干渉　11 家庭に於ける知育　12 家庭に於ける美育　13 家庭に於ける德育　14 家庭に於ける信仰　15 遊戯と勤勞　16 教育者としての母

文部省では母の教育講習會開催!!現代は母の再教育の時代!!小西博士は日本の世界的教育學者である。本書は日本國中の兩親が必讀すべきである。日本の子供は本書によつて幸福だ!!

82

びみ　じよう　ぶどう酒
赤玉ポートワイン
ヒステリーは女性を固執し　ヒポコンデリーは男性を把握する　いづれもその由來するところ丶かく簡單でない　丶かし　あまり多くを貪らず　朝一杯　晩一杯　一日二回　少量の赤玉を連用することは　その固執と把握の力を弛緩せしむるに　有效　且つ適切である

朝夕の一杯百藥に優る

ハフィス時計は精確、堅牢、一生持てる耐久力を保證致します。
¥15.80ヨリ　全國著名時計店發賣

時計　貴金屬　金銀銅錫器　寫眞機　活動寫眞機　及材料一式
京城本町一丁目　株式會社 大澤商會京城支店　振替京城二三一番

アイスクリーム專用　レモン香料　東華洋行

創立明治參拾貳年　倉庫業兼營
京城府南大門通貳丁目百拾壹番地
株式會社 朝鮮商業銀行
頭取　朴榮喆　副頭取　和田一郎

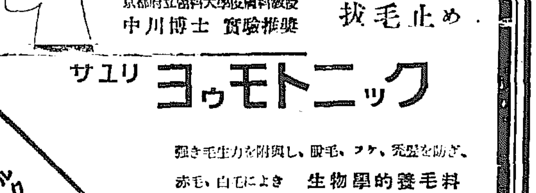
定價 2圓 1圓20錢
京都府立醫科大學皮膚科教授 中川博士 實驗推奨
拔毛止め
サユリ　ヨウモトニック
強き毛生力を附與し、脱毛、フケ、禿髪を防ぎ、赤毛、白毛によき　生物學的發毛料
（說明書進呈）　東京室町　三共株式會社

吉澤博士監修
- 古今和歌集選　價一・〇〇　送〇・〇八
- 新古今和歌集選　價一・三〇　送〇・〇八
- 枕册子選　價一・五〇　送〇・一〇

吉澤博士監修
- 平家物語選　價二・〇〇　送〇・一〇
- ますかゞみ選　價一・五〇　送〇・〇八
- 大鏡選　價一・五〇　送〇・〇八
- 俳文俳句選　價一・五〇　送〇・〇八

發行所　東京京橋銀座西二ノ一　振替東京七五三六二番　立命館大學出版部

太田亮氏著
家系系圖の合理的研究法
定價貳圓五拾錢　送料十四錢

吾人は如何なる家系血系より生れて來たか。家系調査は道德上醫學上學問上種々の點より必要であるが、興味中心としても非常な價値がある。本書は姓氏家系辭書の著者が其後の蘊蓄を傾倒したもので、親族、過去帳、位牌、石碑、家譜文書、記錄、系圖、世襲的通稱實名の通字、紋章、苗字、發祥地、墳墓寺、氏神等所有る方面より其調査方法を教へ、加之系譜の沿革と其の種類及び僞系圖の研究を說く等實に家系調査の好指針である。

日本公民中學講義
▲本邦唯一の獨學機關として定評ある!!
詳細=規則書附内容見本申込次第無代進呈
發行所　東京市牛込區榎町五十三　日本公民中學會

H331

若槻全權の來邸を求め 首相重要協議を重ぬ
幣原外相、財部海相も列席
特に兵力量問題の經過報告

【東京電報】濱口首相は十九日午後四時首相官邸に若槻全權、幣原外相、財部海相の參集を求め、午前の協議の結果に基き二十日若槻全權、財部海相の參內奏上の內容に就き打合せると共に、ロンドン條約案文の解釋を明確ならしむるため若槻全權より英米全權との間に成立せる政治的諒解に就き聽取し、樞府對策に就いても一時間に亘つて協議した。

けふ復命奏上するのは 會議の主要點だけ
＝軍縮會議の詳細な復命書は全權、隨員間で纏めてゐる＝
臨時閣議後 若槻全權語る

【東京電報】若槻全權は臨時閣議後左の如く語つた
軍縮會議の詳細な復命書は目下全權と隨員の間で纏めつゝある、二十日復命上奏するのはこの復命書の主要部だけである、ロンドン會議は佛伊に對する關係に依つて延期された形になつてゐるのでそれでなかつたら私は今は最早や全權でなく一國民に歸つてゐるのだから今日政府に復命を終れば私はすつかりこの問題とは無關係になる譯だ、然しそう言つたとてロンドン會議の結果に對する私の責任を回避する譯ではない、會議の結果は全部私の責任である、從つて政府からは會議の經過或は條約の疑義等につき說明を求められるは何時でもその任に當る

倫敦條約の奏請期 けふの閣議で決定
條約の決着に影響なきも 多小波瀾は免れまい

【東京電報】政府は二十日の閣議で倫敦條約御諮詢奏請期を決定する筈で目下各般の點につき樞府の質問を豫想し、答辯方針を協議してゐるが兵力量決定に際し政府が軍令部の意嚮を無視したる點を質問されたるときは政府は
加藤前軍令部長と濱口臨時海相との間に行はれた回訓案に對する協議は兩者の意見が完全に一致しなかつたこと即ち政府は軍令部の全き同意を得るに至らなかつた點は甚だ遺憾とする、然しその手段に於ては何等缺くるところなきを信じており、軍令部の意見も十分參酌決定した
と答辯する筈で、政府又は濱口臨時海相の措置に缺陷ありと認めぬことになつて居る、然しこれ等の點は軍事參議官その他よりの情報もあり條約の決着には影響なしとするも相當の波瀾を生ずべきものとして注目さる

倫敦條約御諮詢と 樞府論戰の中心
―政府答辯の如何に依つて―
警告又は附帶決議か

【東京電報】政府は數日中にロンドン條約御諮詢の手續を執るが樞密院における論議の中心は左の如きものと豫想されてゐる
一、協定兵力量に依る國防上の問題
一、加藤前軍令部長更迭の經緯
一、海軍充實補充問題
一、一九三五年における次回軍縮會議及び帝國の立場と決意
しかして海軍における軍政、軍令に對する案の決定は省部、左樣規定に依り、海相と軍令部長との意見一致を要することはすでに明白で、過般の非公式軍事參議官會議の結果に基づき首相、外相の善後協議の際も濱口首相は臨時海相事務管掌としての措置の穩當ならざりしを認めるに至つたと傳へらるゝ程であつて、樞府にてはこの點に相當辛辣な質問あるべく政府の說明如何によつては附帶決議となるやも知れぬ形勢にある

◇…伊太利新大使信任狀捧呈
今回新任の本邦駐箚伊太利特命全權大使マヨニ氏は十七日午前十一時松平式部官に伴はれ宮內省差遣しの儀裝馬車にて參內、宮中鳳凰の間において陛下出御の下に幣原外相、鈴木侍從長奈良武官長以下侍立の上伊國皇帝陛下の信任狀並に前大使の解任狀捧呈の儀式を擧へた（寫眞は同大使館にて）

若槻全權 大宮御所伺候
各宮家へも 歸朝を言上

【東京電報】若槻全權は十九日午後一時半大宮御所に伺候し、皇太后陛下の御機嫌を奉伺したる後秩父宮殿下を初め各宮家に伺候し、歸朝の挨拶を言上した

香魚を送り 若槻氏を犒ふ
濱口首相から

【東京電報】濱口首相は若槻全權の會議中の疲勞を犒ふため、十九日午前九時十分松平秘書を使として本鄉上富士前の若槻邸に七種の香魚を送つた、なほ近く若槻、財部兩全權をはじめ顧問隨員一同を首相官邸に招待し盛大な慰勞會を催す筈

特命檢閱使は 岡田大將に內定
正式軍事參議官會議は 廿三日頃開催

【東京電報】十九日午前十一時半より非公式軍事參議官會議を海相官邸に開催、伏見大將宮、東鄉元帥、財部海相、岡田軍事參議官、加藤、谷口兩新海軍令部長出席、今月末より七月初めに亘り東京及大湊要港部に行はるゝ特命檢閱使の選任、檢閱施閱及事項につき協議の結果檢閱使には岡田大將を奏請するに內定午後零時半散會した、なほ正式軍事參議官會議は宮中の御都合を伺ひ二十三日頃開催の模樣である

改正された 朝鮮阿片取締令
施行規則と共に廿日公布 即日實施される

さきに閣議の決定を見た朝鮮阿片取締令中改正の件は明治四十四年法律第三十號第一條および第二條により勅裁を得て六月廿日付を以て制令第六號を以て公布されるがこれに伴ひ朝鮮阿片取締令施行規則の改正も總督府令第五十六號として左の通り同日附を以て公布され共に公布の日より施行されると となつたこれにて總督府のモルヒネの專賣制度は實際に行はれることとなつた。朝鮮阿片取締令施行規則中左の通り改正す
本令中『朝鮮總督』を『朝鮮總督府專賣局長』に『朝鮮總督府』を『朝鮮總督府專賣局』に改む
第十二條 削除
第十三條 削除
第十四條 削除
第十五條 削除
第二十四條 第三項中『第十六條第二項』を『第十六條』に改め第二項を左の如く改む
醫藥用阿片販賣人朝鮮阿片取締令第十六條の規定に依り、阿片の買戾を請求せんとするときはその事由發生の日より十日以內に朝鮮總督府專賣局長にこれが請求を爲すべし第二十四條に左の一項を加ふ
醫藥用阿片販賣人死亡の場合において買戾の請求及前項の規定による申請はその相續人、相續人未定又は不在なるときは被相續人の財產を管理する者之を爲すべし
第二十六條 第二項を削る
第二十七條中『第十二條第二項、第十四條』を削る

小作、調停兩法とも 朝鮮は時期尚早
研究だけは積んでる
小作官會議から歸つた 〔塩田事務官談〕

去る五日から十一日まで農林省で開催された全國小作官會議に朝鮮內小作官五名と共に出席中であつた總督府殖產課鹽田事務官は十八日夜歸任したが左の如く語る
會議では小作法及び調停法の制定が議論の中心となりそのため他の議事は半分も終了しなかつた位である、小作法はかつて若槻內閣時代の小作調査會で作成され、內閣の社會政策審議會の審議を經た小作立法要項を基礎として立案されることになつたが來議會に政府が提出するか否かは分らない、また調停法についても從來調停の實情に當つた農會幹部は大部分地主であるから公平な調停は期し難いので調停法により民間より調停委員を選定してこれに當らしめようとするのであり內地ではその必要が認められる、朝鮮としては小作法なり調停法については研究は既に重ねてあり、必要とあらば內地とは別個に直ちに施行出來るが、朝鮮は內地と事情が違ひ、それらの實施は今問題となつてゐない、調停法についても朝鮮の農會の幹部は役人であるから比較的公平な立場にあるので內地の如く調停法の必要はあまり認められず、現在のまゝの方がよいと思はれる、さきに朝鮮を視察した大阪府の小作官も會議の席上その感想を述べ朝鮮は官憲調停が適當の旨を語つた、私も一時間半ばかり朝鮮の事情につき話したが非常に興味を以てきかれた樣である、今回の會議で直接朝鮮の參考になるものはなかつた、一例をあげれば、團體協約の如きものが問題となつてゐるが朝鮮はまだそこまで進んでゐない

華府條約の原則を破り 日本の比率を增加
スチムソン氏の演說に ジョンソン氏反對放送

【ワシントン十八日發電】米上院におけるロンドン條約反對の急先鋒共和黨議員ジョンソン氏は、十八日ラヂオを通じロンドン條約反對演說を放送して過般のスチムソン氏の放送演說を批難し左の如く述べた
倫敦條約はアメリカに甚だ不利でその批准はよろしく拒絕すべきである主な反對理由は
一、協定は國民の自信轉減にはならぬ
二、英、米均衡を實現してゐない
三、華府條約の比率を破り、日本の比率が增加した結果アメリカは不利の地位に陷り、アメリカの海外貿易は脅威を受ける
四、結局海軍競爭を終熄せしめない
五、アメリカの巡洋艦噸數割合は國防上不十分である
六、海軍は對外貿易保護を主眼とする原則を破棄した
七、アメリカの巡洋艦は條約の條項に拘らず、英米均衡の英國巡洋艦隊にならつて建造すべきである

兩全權の勞を思召し 優渥なる御沙汰書御下賜
◇…けふ午前鳳凰の間に召され
銀製花瓶を添へらる

【東京電報】畏き邊りでは若槻、財部兩全權の勞を深く思召され、廿日午前十時四十分鳳凰の間にて拜謁仰付られ、優渥なる御沙汰書を賜ひ、御紋章付の精巧な銀製花瓶一對宛を御下賜あらせらるゝ旨十九日仰出された、右御沙汰書は二十日午前宮內省より發表される筈である、なほ松平、永井兩全權も別に御下賜品あるやに洩れ承はる

城大法文學部の 後任部長詮衡
小倉教授說濃厚

京城大學法文學部長安倍能成氏の任期は來る八月三十一日で滿了となるので、その後任に就ては、四月來、教授間で詮衡中であつたが八月は、夏季休暇に入るので、教授は何れも歸鄉、避暑、歸省等で殆んど留守となり選擧教授會を休暇前に開催する必要があるといふので十八日午後四時から法文學部會議室で選擧教授會開催一擧に決定する段取りになつてゐた處各教授間の意見折合はず、次回に延期することになつたが、目下後任として安倍教授の重任を適當とするものと、小田省吾、高橋亨の兩博士を夫々推すものあり、一方また初代の學部長速水滉博士といひ現安倍教授といひ、何れも文科出身で、未だ法科からは一度も學部長を出してゐないので、法科から選任したいと泉哲博士らを推す人もあるので容易にまとまらない模樣であるが、結局目下白紙である るが、かつて城大圖書館長だつた小倉進平教授が、學部內にも人望があり、重厚な人格者でもあり、殊に前部長時代の事務的手腕にも定評があるので選任されて落着する模樣である

德川公の演說 好評を博す
『日本移民問題は 國內で解決する』

【バンクーバー十七日發電】德川公は十六日バンクーバー●カナディアン俱樂部主催の午餐會席上、日本の移民問題は海外移民により根本的解決せんとするものでなく、國內で解決を計けんとするにあると演說し非常な好感を以て迎へらる

湖南戰局は 中央有利との說
蔣氏戰爭繼續の心理
韓復榘氏濟南を死守す

【東京電報】湖南戰局は中央に有利に展開し、蔣介石氏以下南京側は北方に戰爭繼續を決意すると共に、更に山東渡しの必要ある時は直接奉天軍に引渡すやうに蔣介石、張學良兩氏間の諒解が成つたので韓復榘氏も當初の濟南死守を決意、馮玉祥軍の援を求めて濟南死守を決意し、馮玉祥軍および閻錫山軍第一師を指揮する陳調元は青城南方の地點に集中、鄭州方面に備へ他方鄒縣珍華軍を擊退に出動せしめて兵備を嚴にしてゐるから、濟南を中心に一と戰は免れまいと見られてゐる

遞、藏兩相 今明日中に會見
郵貯利下問題で

【東京電報】郵便貯金利下問題に關し小泉遞相は十九日午前井上藏相と會見し、所管省の立場から反對意見を述べたが更に小泉遞相も同問題に就て井上藏相に會見を申込んだので今明日中には兩相の會見が行はれるはず

野村子爵の 國勢調査講演

總督府臨時國勢調査課の依頼に應じて貴族院議員野村益三子爵は廿日午前八時釜山着同日午後七時京城着入城、二十二、三日頃より國勢調査に關し大邱、光州、平壤、大田その他各方面において巡回講演をなす事となつた

陸軍節減額で 大藏省に回答

【東京電報】陸軍省中村經理局長兵部主計課長は十九日午前大藏省を訪ひ大藏省の豫算節減要求案に對する回答を提出し、陸軍省としては約六百萬圓を節減したがこれ以上の節約は國防を無視するにあらざれば到底不可能なる旨詳細說明して辭去した、これに對し大藏省は更に考究の上再び節減要求を提出する筈であるが井上藏相よりは更に阿部陸相代理に對し大藏當局の苦衷を披瀝し重ねて諒解を求める模樣ある

宇佐美長官 近く來鮮
資源調査會開催

資源局長官宇佐美勝夫氏は植村調査課長、横山企劃部第一課長同伴近く來鮮することになつたので本府ではこれを機會に資源調査に關する委員會を開催し、資源調査に關する說明を乞ふことになつてゐるが植村課長の來鮮は特に本府の招請によつたもので宇佐美長官、植村課長

第一回 歐亞連絡會議
明春東京に開會

【東京電報】歐亞連絡輸送に關する第一回歐亞連絡運輸會議は去る五月二十日よりモスコーに開催、連絡の大綱を決し去る六日閉會、目下ベルリンで細目協議を行つてゐるが鐵道省へ入電によれば第二回會議は明年五月中旬の旅客會議に次ぎ六月初旬より東京で開會

辭令【東京電報】

朝鮮總督府技師 菊川 偉
同 大野 憲光
同 倉石 德太郎
同 吉川 信太郎
任朝鮮總督府判事（七等） 相良 春夫
同 森 東吉
任朝鮮總督府技師（七等） 朝鮮總督府技師 稻谷 寶

＝會＝

DK俱樂部總會 京城放送局加入記者のDK俱樂部は十八日總會を開催し同夜白雲莊における保阪理事長の招宴があり盛會を極めた 新町祭番十周年記念 新町祭番

生糸の暴落で 製糸の苦境深刻
━特に全南北方面の 最低三十掛が問題

生糸相場の暴落と共に全北、忠南等の三十掛を最低とした各道の製糸業者はます／＼窮狀に立つに至つたが、これに對して鮮銀、一銀等はいよ／＼貸出を緊縮して貸出に手心を加へんとするに至つた。しかしてこの相場の如何に拘らず三十掛を以つて最低値とするといふが如きは不合理も甚だしいもので朝鮮が如何に特殊事情にありとはいへ經濟原則を無視して蠶業政策を行はんとするは無謀も甚だしいといふに一致して居る。加藤鮮銀總裁もこの點に關して『おそらく、道當局としても道民に對する一種の氣やすめからいひ出したことでいよ／＼相場が下つて來れば當局も考慮の上適當に按配するだらう。こんな無茶なことが實際に官廳の手で行はるべき性質のものでない』といつてゐる。しかし、全南北その他の道當局は依然としてこの方針を更改する模樣なく、製糸業者の苦境如何に拘らず飽くまで最初の取極めを以て押きらんとする狀態でこれ等の各道の特質を受けた製糸工場は現在でも先物に買繋げず默打は免れぬらしく今後生糸の値上りを見ない限り缺損は免れない模樣である

養蠶製糸の 分配の公平
某金融業者談

生糸相場の如何に拘らず採算を度外視して製糸工場に共販の繭を押さへつけんとする傾向は今や全鮮的に波及して朝鮮內の製糸事業に影響を投ずるにいたつたが、この傾向に對して最近京畿道方面より製糸家に對して『蠶業そのものが獎勵事業であり蠶業の原動力であるから、生産費や解舒や休業するなど兎やかく氣をださず高く買へ』との要求がおこつてゐる。この言に對して、某金融業者は左の如く語つた
我國の製糸業者の缺陷は從來生糸相場の變動が甚しかつたので原料繭の買入れに苦しんで投機的に流ることであつた、製糸家としては飽くまで採算本位に徹すべきである。この投機的心理が潛在してゐるから繭高値を押しつけられても引取るのである、しかもこの製糸家の態度が誤つて繭高に押しつけんとするのは不合理極まる話で、養蠶が獎勵事業であるから高く買へなどといふに至つては全く現在の如き經濟組織に於ける產業が如何なるものであるかといふことを知らないものゝ言である。製糸業が營利事業である以上、採算を無視しては成立するものではないと同時に蠶業は結局、衰退しなくてはならない、養蠶が獎勵事業であつて採算以上に農家の收入を必要とするならばそれは國家が負擔すべきであつて製糸業者に負擔させるべきでない。更に又製糸業者としては昨年の缺損を受けて負擔しやうにも餘力を存してゐない今日であるから獎勵の意味に立脚した犧牲を拂はすことはあまりに殘酷である。特に鮮內の糸況は今日の生產費は二十五圓見當で今日の糸價から見ても正當に取引して決して原價に切り込まない。それにも拘らず製糸業者に損をさせて、農家には原價のほか利潤をさへも與へやうとするのは餘りに分配の不公平となりはせぬか、特に我國生糸の生きる道は支那糸との對抗やら、人絹との拮抗上、原價を切りさげるといふこと以外にないとされてゐる今日、農家だけが不當の利益を占めて反面に製糸家を苦しめるといふやうな政策をとることは甚だ感心出來ない

人

故十周年を自祝して廿日夜樓上で張宴
◇戶津學氏（殖銀行員）廿一日午前十時東上七月十七日神戶出帆郵船白山丸にて洋行の途につく筈
◇西部本府技師 谷山通過同夕歸任
◇今井賴次郎氏（遞信局電氣課長） 東京に出張中の處十九日夜歸城

太平漫語

大藏省の各省に對する本年度實行豫算節約要求中、陸軍省の割當千五百萬圓に對して陸軍は六百萬圓、海軍省の割當三千萬圓に對して海軍は二百五十萬圓しか應じられぬ、これが應じ得る最大最後と、陸海兩省の鼻息甚だ荒いが▲大藏省の要求してゐる各省節約總計は八千萬圓でこのうち陸海兩省の分合計四千五百萬圓で全體の六割近くに當り、これに對して二割にも足りない八百五十萬圓しか出せないといふのだから、この削り渋つて陸海兩省の鼻息が荒いのか、大藏省があまり向ふ見ずに吹かけたのか判斷に苦しむ▲もし陸海兩省が、出せば出せるものを出さずに頑張つてゐるとすれば甚だ面白くないばかりか、大藏省は何時もながらの軍部の頑迷を快しとしないだらう▲もし大藏省が出せないものを無理に出せといふのであれば無理は大藏省にあり、軍部は大藏省の難題に怒るだらうが▲非何れにあり、是何れにあるとしても、あまりに雙方の言分に隔りがあり過ぎる以上、出せ出せぬの談判は一波瀾二波瀾を免れまいが、それは大藏省の要求が容れられたときの話で樽俎折衝の結果なほかつ大藏省の思ふ通りにならぬとすれば、政府の財政計畫の上に大きな支障を招かねばならぬ。その結果はまた政府の大頭痛の種となる。現內閣はこのところ當分まだ／＼對軍部關係に異狀を續けなければならないらしい▲郵便貯金の利子値下げは遞信省が反對論を掲げたゝめに近く實現の運びになるらしい。この點では大藏省の鼻息が初めから頗る强かつたと思つた▲シベリアの曠野に數百萬の鼠の大群縱橫に駈け廻つて農作物を蹂躙してゐるといふ。不埒なのは鼠、可愛想なのは農民、これを想像するだけで活動寫眞の撮影機でも携へて退治に出かけたくなる―

◇經濟◇

外麥の崩落で 製粉大關門割れ
共販全く無威力

製粉の落潮は新麥相場の低落によつて加速度的に強められてゐるが十八日シカゴ小麥定期市場は期近において遂に一ドル割れを演じ九十八セント八分の三と暴落したことが原因となり製粉も關門市場は遂に三圓大關割れを示現し、全く恐慌相場と化するに至つた、これは勿論原料麥の崩落によるものながら、共販組合以外の中小會社が資金難から相當投げ出してゐるためで、鮮麥の暴落による對支輸出の杜絕に荷捌き不振を極めてゐるため、共販組合は全く無視され、組合はたゞ傍觀してゐるにすぎない

大麥出廻初む
相場は安い

本年の麥作は順調に經過し前年に比して五六分の增收が見込まれてゐるが、大麥は目下刈入れ中で島田、水原の早場にはすでに大麥が出廻つて來た、しかして本年の相場は一般物價の下落で石當り八圓見當を唱へ、前年に比して約一圓五十錢前後の低落である

◇株式◇

大株短期引跡
大新 三十九圓六（不變）
鐘新 五十六圓二〇（不變）
東株短期後場引
東新 八十九圓六（十錢高）

◇朝米◇

各地期米前場止
仁川穀物出入（十九日）
群山廻米報（十九日）
滿洲經濟電報

文化夜具入

値下斷行 品質優良絕對他品の追從を許さず
生ズック上 三枚入 二、八〇 四枚入 三、六〇 五枚入 四、〇〇 （運賃各一圓付上り）
茶ズック上 三枚入 四、〇〇 四枚入 四、五〇 五枚入 五、〇〇
茶ズック別上 三枚入 五、〇〇 四枚入 五、五〇 五枚入 六、〇〇
（外に三本締革附あり締革附きの分は各々一圓上り）
鞄製造販賣 京城本町一丁目 高木鞄店 電話本局 三三五四番
（地方の御注文は代金引替にて送ります）

農林種苗便覽無代進呈
種
日本種苗合資會社
東京 淀橋町 柏木

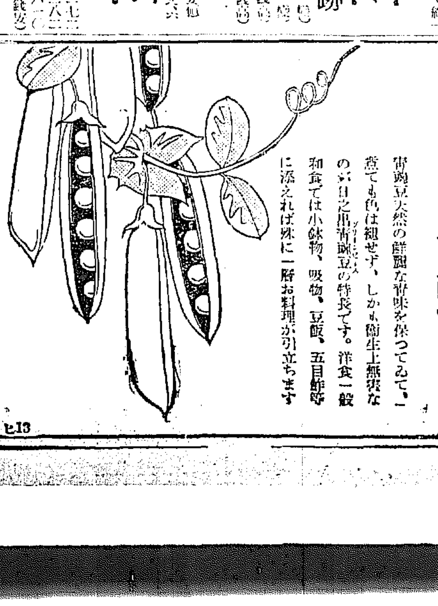
青豌豆は天然の鮮麗な青味を保つてゐて、煮ても色は褪せず、しかも衛生上無害なのが日之出印青豌豆の特長です。洋食一般和食では小鉢物、吸物、豆飯、五目飯等に添えれば殊に一層お料理が引立ちます
缶詰 日之出
日之出印 グリーンピース 青豌豆

看板はホーローで…
色彩ホーロー看板
金屬製高級看板
七宝入メタル
ホーロー製門標
鉄道沿線看板
各種宣傳用品
本店 東京市芝區愛宕町三ノ三八 電話芝一七三五番
出張所 京城府本町二ノ六七 電話本局三七一番
名古屋・久留米
大阪住吉区阿倍野筋四ノ三 木山標記本店へ

男女 筆生大募集
文藝社

化學應用 金もうけ

洗練させる 京城荷札

社說

決戰期迫る
隴海線の南北軍

隴海線方面における第一回總攻擊失敗して以來の中央軍は、極力その陣容の一新に努力しつゝあるに拘らず、馮閻西北軍のために押され氣味である。隴海線において守勢を取り、平漢線方面において敵に致命的打擊を與へんとする計畫もまた失敗に歸し、四圍の形勢はますく南京政府にとりて不利益に陷りつゝあるやうである。斯くして第二段の作戰に挫折した蔣氏は、又もや、最初の方針に立返り再び隴海線において積極的攻勢を取るべく軍隊の移轉を開始したといふ事であるが、われ等は前日の本欄にも述べたるがごとく、今度の南北戰において兩軍とも、近來の支那內亂には稀有といはんよりは絕無と稱し得るほどの持久力を示した事は、甚だ興味ある事だと思ふ。徐源泉氏の寢返り說には疑はしき點もあり、これが眞僞は後日の確報に待つ外はないが、兎も角二回の敗戰のために、甚だしく軍氣の頽廢をも來さず、內輪から火を出さない點は流石に蔣介石氏たりといはざるを得ない、南北軍共、今日までに十二分にネバリの强さを示したが、やがて行はるべき隴海線における南軍の第三次總攻擊こそ、兩軍の勝敗を決すべき關ヶ原であらうと思ふ。

◇

去月末の隴海線總攻擊の際に蔣介石氏が負傷したといふのは事實であるらしいが重傷說は多分臆傳であらう、その後、全線に亘る南軍の逆退に徵するも、蔣介石氏が統率十分の活動力を有するとは明白である、何分、斯る場合においては、風雲戰報が流彈のごとく交飛し往々にして破天荒なる捏造說が『眞實』として內外に傳へらるゝのは全く支那でなければ見られぬ圖である、先年南海艦隊の際にキヤスチング・ヴォートを握る閻錫山氏が赤痢に罹つて入院したと傳へられたとがある、內外人はこれを『眞實』として受入れ時局停滯の原因こゝにありと考へたものであるが、その後三箇月を經て始めて本當の『眞實』が傳へられたが驚く勿れ、下痢を病んで入院したのは閻氏自身にあらずして閻氏の嚴父であつたのである、斯る例は珍しくない、從つてわれ等は初めより蔣介石氏の重傷說、經過不良說には信用を置き得なかつたが、これと同じく南京政府より發せられる戰報を鵜呑みにする譯にも行かなかつた、南軍の地位は宣傳術を利用すべき好都合の立場にあるからである、今や、兩軍の宣傳戰と鬪爭戰とは白熱的の眞劍さを示してゐる、勝敗の定まる時機も次第に近づいて來たものと見ねばならぬ。

◇

われ等は、此場合、諸外國が絕對不干涉主義に徹底せんとを希望する。表面不干涉を裝ひながら、內々一方の軍に援助を與へ、見えざる第三國の手が勝敗の鍵を握るが如き先例は斷じて再びすべきものではない、南京軍が最近某方面より多數の武器彈藥を手に入れたといふ報道を事實とすれば、南京軍の背後に第三國の存する事を示すもので『支那人による支那の統一運動』を妨げるものと言はねばならぬ。武器輸入斷定が効力を失したるにせよ、斯る場合に交戰軍の一方に武器を供給するは支那の內亂を擴大するの結果を來すを免れない、二回の敗戰にも拘らず南軍が持久力を待つてゐるのは第三國の援助あるためなりとの想像說も生れて來る譯である、われ等は斯く斯る想像說を信ずるものではないが、無根の想像說でさへも往々にして國際關係に惡影響を生ずる事がある、第三國特に隣國の日本は此點に關して十分の注意を拂ふ必要がある。

紛糾の裡に和平の風吹く
蔣氏にも和平の底意あり 馮氏にも停戰申出での說
どう展開するか

支那の南北戰爭は兩軍ともその實力がほゞ互角であるため、四つに組んだまゝ、共倒れになりはしないかといふ說がある。そこへ突然時局は急轉直下和平解決を告げるかも知れないといふ報道が來た

南京の重要會議

去る十二日の事、南軍の總司令蔣介石氏は漢口から飛行機で南京に歸り、極秘の裡に政府の各首腦者を集め重要會議を開いたが和平解決に關係があるとみられてゐる 蔣介石氏は會議の席上、最初は『短時間內に武力解決を成し遂げ得る唯一の方法は、張學良氏に對し斷然蹶起を促す外はない』と主張したといふ事である。しかして元老株の張靜江氏に向つて、自分の代理として張學良氏と會見するため奉天に急行して貰ひたいと懇望したところが、張靜江氏は蔣氏に對し『國家のためこの際從來の行きがゝりを一擲し、北軍側の閻錫山、馮玉祥兩氏と妥協するがよい』と極力勸告したとの事である

蔣氏先輩の勸告

張靜江氏は張人傑ともよび、當年五十七歲、蔣介石氏と同じく浙江省の出身でしかも蔣氏の先輩である。二十余年前パリで吳稚暉、李石曾などとまじはり、孫文と相識るに至つて支那の革命運動に加つた人である。北伐完成後は國民黨中央執行委員、國民政府委員となり、現在では浙江省政府首席である。

浙江省には蔣氏のドル箱たる浙江財閥が居る。張氏自身も同省切つての素封家である。蔣介石氏がこの人の勸告を無下に却ける事は困難であると思はれる。また蔣氏自身が軍費の缺乏に苦んでゐる點などを考へて來ると、右の會議を機會に和平解決の空氣が濃くなるだらうといふ觀測も蔑更無稽でもないのではあるまい。

馮氏の停戰申出て

一方北軍の側でも去る七日副總司令馮玉祥氏が隴海線道の戰線から蔣介石氏に宛て親書を出し『この上對戰して無益の係爭を重ねるよりも、此際余は貴下と停戰し、速決外遊せんことを望む』と申出でたといふ報道もある。すでにこの方面でも局外にある有力者連が和平解決の機が到來したものとして ひそかに斡旋的運動をはじめたといふ噂がある。前記張靜江氏の蔣氏に對する勸告の如きも、或はこの邊から或る暗示を受けた結果かも知れない

調停の空氣濃し

一說によると、蔣介石氏も今日では條件如何によりて應諾の意思があるやうだといはれてゐる 南京では時局の政府的解決方法として

（一）蔣介石及馮玉祥兩氏の下野
（二）中央軍の現有勢力保存
（三）汪精衛氏を中央政府の支配者とする事

などの案が議せられてゐる模樣である。

なほ四川省の綏定に蟄居中であつた舊軍閥の大立物吳佩孚氏はかねて全國の名士に宛て、現下の政爭に對し居中調定を爲すからよろしく救へを乞ふとの通電を發してゐたが、本月四日調停を名として武漢に出馬するに決し、一千余名の手兵を率ゐて綏定を出發、九日萬縣に到着、水路下江中だと傳へられてゐる。吳氏は閻馮兩氏とも連絡があり、蔣氏が調停に應じなければ側面から南軍を衝くといふ事である。

また廣西派の首領として昨年まで國民政府參謀部長の要職にあつた李濟深氏も、近く調停者の一人として表面に現れるだらうとも噂はれてゐる。

一方河南方面の戰線では數日來の猛烈な惡天候のため兩軍とも疲勞困憊に陷り、眞劍な戰爭は行はれさうにもなく、勝敗も急には決しかねるといふ事である。これも調停を力づける現象の一つであらう

陸軍大異動
豫想の顏觸
◇…陸軍部內の豫想

【東京電報】來月末發表される陸軍大異動は宇垣陸相病臥のため稍遷延し未だ決定しないが、部內では左の如く豫想してゐる

參謀本部附 少將大勳位 稔彦王
近衞步兵第二旅團長
第二師團長 中將 小泉六一
東京警備司令官
近衞師團長 中將 林銑十郎
侍從武官長
造兵廠長官 中將 緒形勝一
技術本部長
科學研究所長 中將 黑崎延次郎
造兵廠長官
陸軍大臣臨時代理 中將 阿部信行
近衞師團長
敎育總監部本部長 中將 林仙之
參謀次長 中將 岡本連一郎
砲兵監 中將 坂部十寸穗
獨立守備隊司令官 中將 寺內壽一
陸軍大學校長 中將 多門二郎
右は何れも師團長として出る
野戰砲兵學校長 中將 室兼次
砲兵監
技術本部總務部長 中將 西義一
野戰砲兵學校長
陸軍次官心得 少將 杉山元
任中將陸軍次官
陸軍步兵學校長 中將 山本鶴一
敎育總監部本部長
參謀本部總務部長 少將 二宮治重
任陸軍中將、參謀次長
陸軍大學校幹事 少將 牛島貞雄
陸軍大學校長
十四師團司令部附 少將 西田恒夫
任陸軍中將
獨立守備隊司令官
陸軍大學校敎官 少將 筒井正雄
陸軍大學校幹事
造兵廠火工廠長 少將 隈野正魚
任陸軍中將、陸軍科學研究所長
陸軍省軍事調查委員長 少將 林桂
陸軍省軍務局長又は參謀本部總務部長
陸軍省人事局長 少將 古莊幹郎
陸軍省軍務局長又は參謀本部總務部長
步兵學校敎育部長 少將 原田敬一
步兵學校長
參謀本部第三部長 中將 [illegible]
陸軍運輸部長
步一旅團長 少將 沖直道
參謀本部第三部長
陸軍省軍事課長 步大佐 梅津美治郎
任陸軍少將、步兵第一旅團長
步兵第三聯隊長 步大佐 永田鐵山
陸軍省軍事課長
陸軍省馬政課長 騎大佐 原常成
陸軍省高級副官
近衞步兵第二旅團長 少將 隈田鴻輔
任陸軍中將、下關又は由良要塞司令官
基隆要塞司令官 少將 藤本恒治
下志津飛行學校長

通信收入
◇—五月分

遞信局の調査による五月分の通信收入は九十一萬四千六百八十二圓であつて之を前年同期に比較すると二萬二千九百二十六圓の增收を示してゐるがその內譯は切手收入六十四萬六千百四十二圓、郵便收入九萬三百五十二圓、電信收入二萬九千三百六十八圓、電話收入十一萬七千七十八圓、電話架設料二萬一千二百廿圓、諸細通信納付金八千二百卅六圓、電信電話寄附金三百廿八圓其他千九百五十六圓であると

戶番號札を
一萬四千餘戶に設ける

京城府稅務課では納稅告知書の配布等の場合、漢江通十三番地とか三坂通とかは同番地に數百および數十戶の居住者があるため種々な不便が伴ふてゐたので各戶に戶番號札を打ちつけることとなり目下五千戶程を完成してゐるが大體府內一萬四千五百余戶の各戶口に全部設けるもので七月末には完了の筈である

集金郵便物狀況

五月中に京城郵便局において取扱つた集金郵便物は引受千三百六十六通交附二百二通なるがこれを前年同期に比すれば引受三割四分の增加に對し交附は九分減少してゐる、尙證書券別に示せば左の如し

▲證書、引受八百四十通、交附百通
▲證券、引受五百二十六通、交附百二通

頗る成績がよい
京城府主催の布帛加工講習會

京城府主催の布帛加工講習會第一回修了生の實情を聞く所によれば十七日午後一時府廳四階に會合し府勸業係より夫々布帛加工材料を受取り歸宅したが、府梅田勸業係長および係員が修了生を訪問して實情を見ると實に熱心にして中には修了した娘から一家族の婦女子全部が寄はつて共に從事するものもあり、何れも喜びに滿ちてをつたと、府勸業係では今後女子指導員を出張させ大いに督勵に巡廻させることになつた

觀音の化身
鎭海百ヶ日法要

月日のたつのは誠に早い、去る十六日鎭海の德丸觀音で遭難兒童の百ヶ日法要が行はれた。導師は東京郊外世田ヶ谷の古刹豪德寺の高僧桜川乾強老師である。法要の後觀音會の世話役宮島大八氏の挨拶に次で老師の有難い法話があつた老師はまづ觀音の功德を說かれ、『ひそかに思ふに遭難兒童の百七名は觀音佛の化身ではあるまいか』と喝破された。老師は現代における物質文明の進步とこれによつて生ずる思想の混亂は、たしなみと信仰を稀ひ去り、享樂を以て人生の總てとするやうな刹那主義に日一日と傾いて行く社會に、一大警鐘を亂打したるは卽ち三月十日における鎭海の災禍である。『どうもわれ〱佛徒から見るならば慈悲の觀音佛が化身して皆樣の御子供に生れ、そうして人間社會を救ふ爲にこの災難にかゝらされたのではあるまいか』と說かれた。

◇ ◇

私は老師の法話を聞いて少からず心を動かした。それは三月十日の鎭海における災禍は單なる偶發的の出來事としては、あまりに念が入り過ぎてゐるとに氣がついたからである。第一は場所である。鎭海はわが國における二大國難に關聯を有する土地として永久に忘るべからざる所である。卽ち六百五十年前の昔、わが國の社稷を危ふからしめんとした元寇は此處を據點とし、日露戰役に際しては、東鄕艦隊もまた根據を此處において日本海に遂に敵艦を殲滅した。前者は攻擊、後者は迎擊であつたけれども、國難時における根據地であつたとには何の變るところがない。第二は時である。災禍の發生したる三月十日は、これまた日本國民の忘るべからざる陸軍の記念日である。卽ち彼等の全部は可憐の兒童であつたといふ事實は人心を痛く刺戟し、世間の同情を殊の外喚起したのである。

◇ ◇

以上の三點に心をひそめて考へて見れば、この事變を偶然の出來事として看過するに忍びないやうな氣がするのは、獨り私のみではあるまい。かようにして私は老師の法話に心から感じ入つた。私共筆を執るものはあの事變の時に、何といつて遺族を慰めたらよからうかと思ひわづらつた。それに對して『觀音の化身』といふ信仰のことばは、慰藉としてこれ以上を望まれない適當のことばであるまいか。鎭海としてもまた重大なる意義をつけ加へた譯だ。識もこれを忘れてはならぬ。恰も事變當時の當局者は、自ら進んでその責任に任ずるとを忘れなかつたやうに（木公）

商鎭府觀音會は遭難兒童のための供養塔の建設に盡力してゐることを附言する

金剛山 (24)
前田寬

金剛山の歷史と伽藍（二）

かうした記錄を辿つて見ると、金剛山の名は古くから支那印度に知られ、三韓時代、或はそれ以前にも彼地からの巡禮者が跡を絕たなかつた事は確實である。此を有力に物語る一つの好例は、金剛山中には往時佛寺三百有余あり、三韓時代でも百八寺の稱があつて、その前後多少の增減はあつたにしろ。山名の世を遠ざかる頃まで尙二百前後を上下し、一寺に最大數百の住僧がゐたといふ事實さへある。

現今尙大小數十の佛寺があり、悉く金剛山といふ冠詞がついてゐる。そしてこれは現在の金剛山外であるが、隆松寺といふ村から登ると、乾鳳寺といふ大寺がある。此の寺は金剛山の冠詞のついた寺で最大のもので、現在の寺僧二百幾十名にふるといふ有樣である。（釋迦時代の金剛山の地域は萬物相から雪嶽山一帶におよんでゐたものではないかとの疑問があるが今は之を論じない事にする）勿論山中の寺庵に、尼僧の多き事も見逃してならぬと思ふ。

山中で現在最大の寺院は楡岾寺であつて、百名余の住僧を擁してゐる。こういふ譯であるから、戰國亂邪興亡の中に、何時しか金剛山を問ふ巡禮者も跡を絕ち、訛趾を鎖ること、幾度となく、今より賑やかに開けてゐた昔の山中は、何時しか人の世を遠ざかつて居たのである。

昔は現在と違ひ、行者のために金剛開けてゐた事の、有力な證據は、山中の人力もおよばぬやうな場所に文字があり又は人跡の絕えた幽谷絕壁の間に鋼鎖を發見する事があるのでもわかる。斯くして一時世を遠ざかつてゐた金剛山が再び新らしい姿で嬉しくも現在我等の眼前に現れて來たのは、此處四十年來の事であつて、特に最近十數年來の目覺ましい宣傳は遂に該山をして世界的の地位に迄漕ぎつけたのだ。それも宣傳廣告ばかりで、質の伴はぬものと違つて、言はばその實力が世に認められる時節がやつて來たのだと稱すべきである。

卽ち、世の名勝古蹟は、時代の平和開化と、戰亂襲修とに應じて世にその姿を出沒させるとは、自然の理であらうと思ふ。

我等は、こゝに、金剛山の實力を、世界に出した現代の有難さを感ずると共に、埋れ木の、再び世に出たことを、金剛山の爲に、喜びにたへぬ次第である。具體的の開發の功勞者は、勿論交通機關と、通信機關との、完備そのものであると、いひ得やう。尙、換言すれば、太古の宗教文明が、一時金剛山の名を東洋に廣め、中頃、實利逐鹿戰亂の爲に、遂にその姿を世に遁けてゐたものが、今又、現代科學文明と、平和政治とに依り世界にその名を、擴めつゝあるのだと、稱することが出來る。

故に結論として、われ〱は、金剛山をたゝへ、かつ、宣傳し得る平和の大御代に、生を享けてゐるとをまづ祝福しなければならぬ

我等が金剛山を訪ふた時、一體あの深山の僧侶達はどうして食べてゐるのか、寺領はどれ程あるのか、僧は每日何をしてゐるか。當然こうした疑問が浮かんで來るのであるが、今古い記錄から、その大凡を窺ふに足る資料があつたから次に例示して見やう。

各寺には各々寺領なるものがあつて、その收穫收入によつて生計を立て、或は織物、手細工を內職としてゐる住僧尼僧もゐるのである。

その一例として、外金剛の神溪寺をとつて見ると、寺領は高城郡に八町余を持つてゐる。その收入は、米約六十石であつて、別に政府から補助として、龍隱郡に官田若干を給せられてゐる、その收入が二十余石あるので、結局、八十余石の收入を得てゐるのであるが四十幾名からの、住僧を擁する神溪寺としては、寺の維持費に衣食の費に足らない爲、近傍の山間に雜穀を耕作して託鉢（行脚）禁厭（まじなひ）勞働（耕工）を以て生計してゐるのだ。中には自身多少の田畠を所有してゐるものもあると言ふ。

表訓寺の如きは寺領の森林六百四千三百坪余を有してゐる。併し何れも可成以前の調べであるから、この數字には現在幾多の增減があらうがその生計の有樣は大差はないのである。

尙、某庵の山中の尼寺には尼僧だけ十數名ゐるが、これは主として紡績、裁縫を以て生計してゐる。

一般の習性として住持は、世に出て說教はしない。併し寺においては千日講といふ樣な種類の供養祭を催すことはある。こゝに尤も內地寺院とおもむきを異にするのは人民の葬祭を司るといふ事のない事實であつて、從つて檀家もなく、唯每日、貧苦に甘んじて、佛前の香華と、朝夕の讀經とを、たやさぬやうに鍛錬の道にいそしむ事は忘れてゐない。

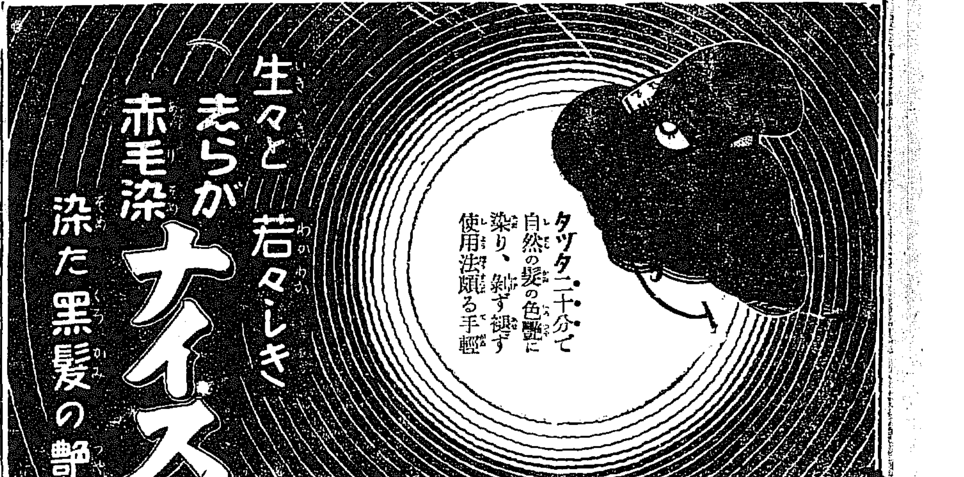

官製の補血强壯劑 參精（エキス）
朝鮮總督府專賣局製造
元賣捌所 京城 資生堂

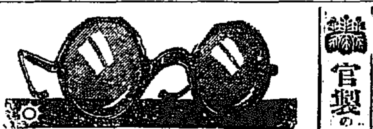

謹告

近來大學堂の店員と稱し粗製品を高價に販賣する奸商より御迷惑を蒙つて居られる御方が澤山有ります。御注意下さい。
弊堂は出張販賣は致して居りません
地方の御得意樣はカタログにて御下命を頂いて居ります、最後迄責任を以て應答致します
（新刊カタログ要郵券二錢）御申込下さい

京城帝國大學御用 京城府本町二丁目
大學堂眼鏡店
電話本局二三七〇番 振替京城一二一二九番
本店 大阪市南區心齋橋南詰西
京城帝國大學醫院 赤十字病院 總督府醫院 江口眼科 金井眼科 指定御用

寫眞機械材料（白峰號）
釜山本町一丁目電車道
岩瀨寫眞機店
電話七五五番 振替釜山七五五番

頭痛にノーシン！むつかしい顏で頭痛は默りこみ

猫より働く猫イラズ
甘ラテ百匹！ 殺鼠劑アリ
わかやなぎ本舖 東京 成毛商店

男女兼用ゴム
サック
本邦唯一の精良品
[illegible]
丁子堂

忠南名物 リンゴカステラ 大田 中田堂

東萊溫泉場
東萊館
電話長二八番
新館落成 溫泉御旅館 清楚閑靜
◉內湯設備完備

香の好い 高級ゼニワ
品の良い ホーサンゼニワ
量の多い 十五番ゼニワ

特約店
京城南大門通二丁目 增田食糧品店
京城黃金町四丁目 中野昇七商店
京城黃金町三丁目 大脇三十郎商店
京城林町一五五番地 鍛冶千助本店
京城府本町四丁目 鍛冶商店

鎭南浦府

全羅北道

朝鮮米から見た東西市場の解剖(二)

全北穀物檢查所長 横山要次郎

(五)大阪は貯藏力本位市場であり東京は嗜好本位市場である、大阪は期米市場であるだけ定期に繋がれた米は半年は愚か時としては一年以上も貯藏されねばならぬ運命にあるので結局貯藏力に富む米でなくてはそれこそ堪らないもので ある、米の乾燥は生命なり、とは眞にこれから出たものと信ぜられる、それ程乾燥度を吟味して置く必要がある本道米の如き大部分が大阪に仕向けてあるとすればこの貯藏力即乾燥度の保持には猶が上にも萬全を期せねばならぬことは理の當然である、また大阪は

貯藏力本位 の市場で今日まで如何程貯藏力の點を高價に買つて呉れたか手近な例は本道の過去の代表的品種ともいふべき石山租である本種は今でこそ大阪でも人氣が多少下火になつてきたが過ぐる昭和二年産米の檢查數を見るに本種のみ纏まつて一百萬叺を突破して新記録を作つた當時の如きは大阪市場における人氣の最高潮に達した時で誠に好評嘖々たるものであつた、これには無論全北米といふ

朝鮮隨一の 絶的背景を持つことは見のがせない點ではあるが元來石山租は内地種のへんげた朝鮮在來種ともいふべきもので本道獨特の品種であり本來の米質からいへば左程良質のものでなく先づ中以下の品種で問題の新興品種坊主は無論定期筋には未知品ではあるが技術的に見ても石山租は坊主より下級米としか思はれぬにも拘らずあれ程大阪市場に幅を利かせたことは確に大阪市場の

嗜好に適應 した貯藏力を有してゐるからであつて一言にして悉せば石山租の乾燥が割合によくて貯藏に堪へたこと即ち乾燥の點において檢査の統一が與つて力あつたのである質は本種の實質よりせば正しく過分の需要を蒙つてゐたものといはれるのである東京は全く嗜好的本位の市場であり從來米の乾燥を大阪ほどにはいはぬ所であつて現に精米屋方面にいはせると關西以南の硬質米では乾燥過ぎて碎米が多く出るので搗減も返つて多きのみならず第一食味不良で一部の調合用に充つる外用途がないなどと貶してゐる、しかし硬質米も夏季に入ると

相當の相場 を見せるには見せるし現に日向米なども硬質米中では勿論上位をしめてゐるがどうしても食味にとぼしいとは東京米界を通じて誰しもが叫ぶ穀評の一である夏季東北地の軟質米が何れも割高に評價され若手米などがしかも三等以下のもので非常の高値を呼するが如き尚又西北鮮の鶏の尾が益々愛好されて南鮮の優良米を睥睨してゐるなど大阪市場では到底見られぬ場面である、如何に

東京の嗜好 本位主義市場であるかは格付によつても瞭然と頷ひ得るものであつて嗜好の大部分は食味にして食味は品質固有の食味および炊飯の適否より來る軟質米本位の東京の炊飯習慣に直ちに硬質米を供給することの不利不向たることも首肯せらるゝので ある、米に乾燥の需要なるとは或程度迄は東西共に一致する、その實例を五月中の深川相場で研究して見ると次の如くである

1、岩手米は東京市場で新穀以來さしもに高値を博してゐたが五月中で影を没して仕舞つたので ある

2、本莊米亀山陸米は矢張第一位で殊に格付表から見て標準米と同格の山田米が當期の相場と並行してゐる所は誠に合理的である尤も産地にあるものだけが良くて市場に貯藏されては駄目である要するに米券持としての米で均元倉庫の手持は永く利くのである

3、銀坊主は村山米と相位してゐるが何分富山は乾燥が不充分で早くも變質の兆候もあるものが出て市場一般に注意されつゝある

4、日向米は獨りこれまで硬質米で而かも乾燥の度が過ぐるとて質は不合理な虐待を蒙つてゐたが夏季に至つていつしかその綱は解かれてこれから手持米として可なる點が便利とされて今後の季節には大いに歡迎される

5、鶏の尾純市西北鮮ものが鮮米の第一位を占めてみて矢張食味を々で相當利用せられるから勿論朝鮮米中の撿見ではあるがよく變質が憂慮せられて而かも五月制定の八月限始め格付表に未定格に落される程定期米には全然見込ないことを諦めて置かねばならぬ

また東京が石山租を極端に排斥するのは前述の如く一、腹白を絶對に嫌ふこと二、粒形偏平にして米の形狀の不向なること三、搗減り多きこと四、色沢白色味を帯び米の表皮一見して粗造なるが如き外觀を有すること等々であるが大阪が あれ程好してゐたものが

最近人氣が 急に下向きだといふのはこゝに下記の様な面白い理由が存在する、從來大阪市場にて用途の大部分を占めてゐた關西以南の神力と石山租とは平穩類似せるため糯白の揚合に神力の代用米に供用するに足るものとして精米屋の採算上隠れたる利益もあり非常に歡迎されてたものであるが最近内地における神力種の栽培は漸次縮小され之に代るに品質上位で耐病性強く比較的栽培容易であるといふ

旭種の勃興 を見るに至つた旭は神力とは全然系統的に粒形等をことにしてゐるから石山租は旭種と同一の供用不可能なるため結局神力の運落と運命を共にする様である

初夏の朝 ……大連の大廣場

慶尚南道

府郡を通じ大異動斷行
谷知事再三の上城
◇…頗る注目さる

慶南における地方待遇職員は二府十九郡を通じ判任待遇以下二百八十余名に達し事務技術の二方面に大別されて産業、土木、衛生その他の方面に活動してゐるが着任以來人事問題には一指もふれず殆んど鳴かず飛ばずであつた谷知事は近く府郡を通じ地方費吏員をも含む廣範圍の整理を行ひ道府の刷新をはかるため大異動を斷行する方針のもとに本府と愼重に打合はせを遂げつゝある模様である、右は前々水口知事時代に官紀の弛緩を廓正するため徹底的斷行を計畫したが在任僅にして退官し次いで須藤知事も實行するに至らず歴代の長官が觸れるべくしてその機會を與へられなかつたものを解決せんとするものであり、第二の理由としてはずでに當時と時代をことにし人件費整理と能率本位とはふるい型の高級官吏を何時までも在職させることを非難とする機運に變化した結果であつてこれによつて溌溂たる元氣と官紀の緊張とを期待するものらしく谷知事再三の上城は頗る注目されてゐる(釜山)

辭令

公立高等女學校教諭 松居 耕枝

依願免本官 道立醫院醫官 長和 智海

忠南在勤を命ず 荷水 精一

同

全北在勤を命ず 公立高女教諭 松居 耕枝

補大邱公立高女教諭 昌慶遊魚督校長 宅島 禎次

依願免本官

任公立普通學校訓導 補鎭海普通學校訓導 崔 永 圭

釜山の點呼

釜山の簡閲點呼第一日は十八日午前八時より道廳構内にて大邱歩兵第八十聯隊長吉田保大佐執行官として臨場、來賓谷知事、宮崎府尹、佐、田中、石光、寺村各少佐の外吉崎在郷軍人聯合分會長をはじめ各分會長列席の下に行はれ點呼參會人員二百四十六名中不參者十六名にて點呼後學科および訓示に次いで霊供があり多年在郷分會に…表彰した▲中央分會呂田遊治▲同齋藤國市▲牧の島分會田中想▲西分會福水正男▲同井上長治 右名を表彰しなほ優勝射撃大會にて過去三年間連續優勝した牧の島分會に對し優勝旗を授與し正午散會因に第二日も同様午前八時より執行され當日の參加人員三百名にて成績は優良であつた(釜山)

武道大試合
要港部對道警察部

鎭海要港部と慶南道警察部の對抗武道試合は廿一日午後一時から防備隊演武大道場で行ふ事となつた出場選手は六十余名である(鎭海)

電車賃意見交換

釜山電車賃金均一制實施問題は府内複線許可問題と漸く不可分の形勢を誘致され來たつたが十七日協和會の幹部石原源三郎、平野宗三郎兩氏は宮崎府尹と會見し意見の交換をする處があつた(釜山)

高女寄宿舍新築

鎭海公立高等女學校寄宿舍新築は去る十七日百余坪の宿舍を建設することに確定競爭入札の結果鎭海細川組に七千六百三十圓で落札した(鎭海)

馬山引込線實現と棧橋

馬山多年の懸案であつた日加田平三郎氏埋築地における鐵道線引込の問題は、その海岸地帯を釜山商船組に賣却せられたのに端を發し同加田平三郎氏對朝鮮鐵道、釜山商船組との間に紛糾の三角關係を生じ馬山商工會はこれが調停に努めて居たが容易に解決を見ず折柄鮮鐵内部の出現により一時は決裂せんとまで危惧せられ、馬山港百年の大計も根底より覆ざるべく大に憂慮せられて居たが鐵道局當局や朝鮮鐵部の厚意により本年三月十二日馬山商工會代表者と朝鮮當事者との間に盤壽の取交しをなし残る日加田對釜山商船組との間の上屋敷地買收の同題も同月十九日圓滿に解決を告げ、茲に永らく紛糾を重ねた同事件も終了し爾來用地移轉の登記手續きについで引込線工事着手認可申請をなし本府において詮議中であつたが遂に同認可の指令が通つたので來る十七日朝鮮馬山出張所において工事の入札をすることになつた。續いて起るべき問題は棧橋である、本工事も引込線と同時に設置せらるべき朝鐵との契約であつたが、緊縮に基づく豫算の削減に伴ひ補給金の關係上引込線と同時に解決が出來ず、馬山港としても天惠の良港灣を持ちながら荷重上やら又背面における交通機關の不備の爲め港勢遲々として振はず昨今漸く慶南線の開通に次いで誘致館、工場の設置を見るに至り益々海陸連絡施設の必要を痛感するに至り折角引込線は出來たものゝ棧橋がなければ佛をつくつて眼を入れないのと同様である爲め更に馬山商工會にて今は昌原隧道貫通問題等と一括してこれが達成の諒解を得べく近々上城の豫定である(馬山)

旱害地に甘藷奬勵

慶南では每年の如く旱魃の被害を被る山間部地方農村の救濟策として適作物の栽培について研究中であつたが昨年旱害の最も激甚であつた東萊、泗川、晋州各郡に對し甘藷栽培を奬勵して米作の代用とする目的にて現在各郡にて栽培の適地を有し又將來發達の見込みがある一部落を選定し五十所に限り一千本に限り本の優良さつま芋苗を無償にて配布せんとするものであつて廿五萬本の苗を配布する豫定で二十五日ごろまでに各配付を終了し奬勵方法その他について準備をすゝめてゐる(釜山)

訓導の内地視察

本年度の内地學事研究視察員として慶南學務課では左の小學校訓導九名を出張させることに決定した(釜山)

▲廣島、德島兩市鎭海高等小學校松田隆彦▲廣島市釜山第一小學校甲斐みわ子▲廣島、大阪兩市同第一小學校原田本祐▲廣島、大分、福岡、山口各縣同第三高等小學校髙木敦惠▲廣島奈良兩縣同第四高等小學校永田安吉▲廣島大阪兵庫、福岡各府縣釜山高等小學校秋野乘高▲廣島奈良長府各市町同第六小學校船岡迪治▲廣島、門司小倉福岡各市同第七小學校中江勝登▲廣島福岡兩縣釜山第八小學校竹村潤

平安北道

製鋼所問題で俄に色めく
安義兩商議提携
最後の運動開始

製鋼所問題について新義州商議では臨時議員會を開き協議した結果積極的に運動し輿論を喚起せしめねばならぬとし府尹に交渉の上公職者大會を開き最後の活躍を試みることになつたが一方加藤會頭を煩はし東上の上東京に陳情運動するはずであるなほ安東側は十六日夜の有志協議會で委員の上京を決定すると共に十七日上京委員の銓衡を終り新田書記長は委員上京打合せ等のため新義州商議を訪れ種々協議をなし京城商議と聯繫の往復がある等十八日の安東商議は色めき立ち最後の運動を見せてきたが上京委員は從來の行掛上荒川會頭を上京せしむるに決定したが業務の關係と夏季長途の旅行は困難が許さざるにより他の委員を選定されたいと拒絶したので目下未決定のまゝであるが十九日中には決定する模様である(新義州)

姙婦の投身自殺

新義州眞砂町四ノ二李内善妻朴昌基(二〇)は夫婦喧嘩の揚句家出し十七日朝九時頃鴨緑江鐵橋から江中に飛込み自殺を遂げた北岸の警察官は直に船を出したが行方さへ不明で死體發見に努めてゐる同人は姙娠七ヶ月の身重であると(新義州)

鎭海高女學藝會

鎭海公立高等女學校は二十二日午後一時から四時半迄第六回學藝會を開催する(鎭海)

港友會視察

釜山港友會では六月例會を咸興視察に變更し廿一日夜出發二十三日朝八時歸釜の豫定である一行は美座府尹、香椎、南富慶築部長、深山貢德、宮原(?)二、花輪熊次郎各氏のほかその他官民二十六名である(釜山)

忠清北道

電燈料の拂戻し
光力不足と故障頻發で

沃川電燈は大田電氣會社が大田から送電するのであるが架設當時工事を急いだ等の關係から設備が不完全なため當時から光力不足と故障續發のため沃川民は初期に反し不平不滿の聲を擧げてゐたが遂に需要者は會社に對し連署して最も事故の多かつた昨年十一月より本年三月に至る五ヶ月間の料金に對し五百圓の拂戻しを要求し以來紛料を重ねてゐたが過般右渡沃川署長はつひに兩者間に介在して調停の勞をとり三百圓を會社より拂戻すことに示談十六日圓滿に解決した、なほ四月以後は會社において設備を充實したのでそれ以來成績極めて良好であると(淸州)

黄洲消防組の演習
高津前組頭に感謝狀傳達

黄洲消防組員は十五日午前七時四十分繰出され同地公立普通學校々庭において演習を了し永同署長の講評ありて組員の勞務を犒ふ宴を張つた今回は高津前組頭に對する感謝の意を表する趣旨(?)で新任小森組頭の挨拶を兼ねたとて警察署長は忠北知事より高津前組頭に贈る感狀の傳達あり高津氏に代り堀江學組管理者は面民有志より高津氏に贈る記念品と目録、小森組頭より消防組員を代表して記念品を贈り新舊組頭の挨拶ありて宴に移り席上宇都宮永同組頭並に堀江本庄兩氏の祝辭あり午後二時黄洲地元老の發聲で萬歲を三唱して閉會した(黄洲)

平安南道

強辯にあらざれば一種の言ひ懸り
汽船の運賃問題につき南浦商議から希望

仁川向着米の減少は運賃關係であるとして仁川穀物協會から鎭南浦に運賃値上げ運動を起したといふので鎭南浦商業會議所から鮮航會へ左記文書を發送し對抗することとなつた(鎭南浦)

仁川穀物協會より同地貿易會支部に仁川鎭南浦との汽船運賃の差額を穀物百石十五圓に改定同時實行方につき要望書を提出せられ候趣に就ては自然貴會に同案可有之と存候幸に御一覽の程願入候

仁川に向着する米の三年度の實況によれば二百八十一萬餘石にしてその産出地別は京畿道産百三十九萬餘石忠南道六十三萬六千餘石黄海道二十六萬六千餘石、平安南北兩道二十萬餘石、忠北道十四萬五千餘石其の外江原、全南北道に有之候、四年度は四月末迄で二百四十四萬四千餘石にして中、京畿道六十四萬六千餘石忠南道五十六萬六千餘石黄海道十三萬八千餘石平安南北兩道産十一萬餘石忠北道十萬餘石にして前年度に比し其の程度に多少の別あるも各道孰れも減少致し候本年度の統計は未だ入手致さず候も假りに同着減の狀勢を辿りつゝありとするもその原因を汽船運賃に歸せらるゝことは全く心外の至りに存候、仍ち上記三ヶ年の同着米減の原因は何れに依り若少の主因は鎭南浦とは何等取引關係なき京畿道産に負ふ所多大なることは事實において明白有之候、尤も京畿道と同一原因と認むべき黄海道及平安南北兩道にも斯加致し居らず候へ共黄海道においける仁川と鎭南浦との距離は大體においてその産出地帯を異にせる上同道南部における交通網の延長にて鎭南浦商圏におけるる産出米は却つて仁川に吸收せらるゝ可能性多く黄海道は當然鎭南浦商圏内に屬すべき筈なるに京義沿線、萬城、南川、遂安、谷山、新溪等の各郡より仁川に移出するもの相當有之交通網の發達にて鎭南浦に集散するもの漸次增加在候ことは所謂自然的の狀勢を辿り來りたるものに外ならずと存じ居り次第に候、仁川反當鎭南浦と關係ある黄海道及平安南北道に於ても右の通りにてその間左程接觸致し候ことなきに要望書に依れば仁川港の穀物移出高貿易に關し當鎭南浦が常に不當の壓迫を與へつゝあるが如く運斷せられ候ことは實に強辯と申す外無之然らざれば一種の言ひ懸りと存候ま、右要望は貴會御取上無之様併せて希望致し候

平中猛練習
出陣を前に
近く後援會も生る

全國中等學校野球大會豫選に出陣の平壤中學野球部では目下猛練習を續けてゐるが十八日午後四時から公設グラウンドにおける平壤實業との練習試合を皮切りに平壤師範、鎭南浦商工軍とも練習試合を行ふはずである、又これが後援のため靑木、藏三氏その他の發起で平中野球軍後援會が組織されんとしてゐる(平壤)

齋藤鮮銀店長榮轉

鎭南浦朝鮮銀行支店長齋藤茂一郎氏は一昨年來平壤から來任し一年の任期内に支店の整理立直しに努力し業績に數多の好果を收め一面南平形交換所の開設に盡して鎭南浦の金融經濟界の改善に多大の貢献をなした金融界の功勞者で府民の信頼厚く選ばれて商業會議所特別評議員に擧げられたのであるが今回同行大阪支店の業務擴張に伴ひ拔擢せられて同店へ榮轉し今月末出發赴任の由で各方面から非常に惜まれてゐる(鎭南浦)

花柳界淨化
平壤の新手施措見

平壤署では最近花柳界、飲食店、カフエー方面の風紀紊亂を一般から喧しく非難されるに鑑みこれが徹底的淨化を圖ることになり十七日は内地人料理屋主人料理屋主人二十七名を招致し十八日には藝者仲居約七十名を呼出し風紀問題につき嚴重警告を與へるところあつたが更に妓生、カフエー、飲食店營業者も引續き呼出し同様警告を與へる筈で平壤署の方針としてはまづ最初に警告を與へて暫く成行を靜觀しもしも警告を背ぜず依然として目に余る風紀を紊すものがある時は斷然たる態度に出で徹底的淨化に着手することになつてゐるが平壤署がどの程度までの實績を擧げるか一般から興味をもつて見られてゐる(平壤)

合財袋

◇…平壤府では新任藤田産業主事を迎へ勸業方面に大いに力を致すこととなり本年度豫算新計上の無利子資金三千圓に七千圓を追加し計一萬圓で産業助長に努め久保に段階計上されてゐる商業團係當局を大いに活用せしむる筈で藤田産業主事の着任と共に府商業計劃の上に一大進展を見るであらうと期待されてゐる

◇…平壤府體育協會庭球部主催で二十二日平中コートで春季老商聯庭球大會を擧行することになつた

◇…平壤第三兵隊では來る二十三日午後四時三十分から官民多數を同隊構内に招待し護國神社(?)例祭及遊兵術披露五十年記念祭を擧行し終つて午後六時から盛宴を張る

◇…鎭南浦果實株式會社は二十二日午後一時定期株主總會を開催し先般の役員會で決定した第二回拂込同盟も協議する

◇…平壤十總頁人分會ではこのほど…同清戰爭中の平壤…と題する小冊子を發行した内容は日清役における平壤攻略の槪況を記し更にこれが攻擧に當つた諸將其他の得がたき寫眞十數葉を入れたものである

◇…平壤府大和町では夏の夜の街を明るくすべく道路街通りから府廳前通り迄の大和町電車通りに二百燭光の街燈四十個を各商店の店頭に點けることゝなつた

◇…平壤府牡丹臺公園の大松林中に近頃松毛虫が發生したので平壤府當局ではこれが撲滅から(?)内に全滅せしむべく松毛虫が發生してゐる松に藥液を振りかけ徹底的驅除を行ふことゝなつた

慶尚北道

春繭豫想
六萬七千石

慶北本年度春蠶第二回收繭豫想は六萬七千石で前年の五萬六千百二十九石に比し一萬八百七十一石の增收豫想であるが繭價安による蠶家の打擊は幾分增收によつて取返され品質も至つて良好である

醫學講習所
明年度新築に決す

大邱醫學講習所新築計畫について既報の如く工費十六萬圓をもつて道立醫院前の豫定地に新築すべく當局に認可申請中であつたがいよいよ來年度に校舍と解剖室を新築するに決した校舍は二萬坪を下し校舍六百八十二坪に煉瓦建二階造り解剖室は五十坪のもので校舍のみで道立醫院位のものとなるが工事は二ヶ年繼續とするか一年切りとするかゞ問題となつてゐるが地方費の財源上二年繼續となるであらう(大邱)

大邱都市計畫協議

大邱府の都市計畫案に對する下相談の爲め谷土木課長は十八日午後大邱府に出向内務課長日吉土木主任と剛部して協議したが協議の内容は大邱驛の移轉については鐵道局の方針もすでに決定しており幸町の十二間道路完成し來年度は錦町の十二間道路問題將來の大々邱建設についての重要協議であつた事は首肯出來る(大邱)

大相撲初日勝負

十八日蓋開けした大日本東京大相撲は素晴らしい人氣を呼んだ、初日の主なる勝負左の如し(大邱)

	勝		負
鬪の海	(うはてなげ)	高浪	
池田川	(おしだし)	湖ヶ濱	
劍岳	(うつちやり)	若潮川	
吉野山	(したてなげ)	鏑潮川	
太郎山	(あびせたほし)	雷ノ峰	
朝汐	(うわてなげ)	鶴祥	
若葉山	(ふみこし)	西川	
豐國	(うわてなげ)	玉錦	
宮城山	(うつちやり)	能代潟	

打出し午後六時

地方人事

▲原(鎭海要港部司令官)十八日釜山通過東上

▲荷水種太郎氏(釜山測候所長)十八日朝京城より歸任

▲鷗崎千明氏(釜山鐵道事務所長)十八日朝京城より歸任

▲永井照雄氏(慶南地方課長)管内出張中のところ十七日夜歸任

▲村上駐巳氏(釜山府理事官)十七日夜歸任

▲長谷川平壤慈惠醫院院長 鎭南浦支地方法院長 鎭南浦支地拯(?)察のため二十日内地へ

▲菊池鎭南浦地方法院長 鎭南浦支廳事務視察のため六日間の豫定で十九日出發

▲市川新義州道警察部長新竹州警務部長▲宮原佐伯氏(慶南警察部長)十八日仁川視察

君が代
志らも毛 赤毛染

思わず見惚るゝ

黒髪の色艶

全く染めたとは、思われない

黒髪は女の生命です君が代は如何なる白毛赤毛でも、短時間にスグ染り毛質を傷めず自然の黒髪となります。どんなくせ毛チヽレ毛も見事に直り思ひのまゝのお髪上げが出來ます。

髪洗ひせずすぐ染る
使用至極輕便て
永くはげず
襟や枕に汚れつかず
染毛劑の最高權威てす

粉製 四十錢 液製小五十錢 大七十五錢

東京淺草藏前 君が代本舖 山吉商店

全國藥店に有り

倉庫商會擔保流れ處分品
六千個限り至急換金の爲め
市價三分の一提供
特A號 大型 タッタ一圓五十錢で分讓
手提金庫

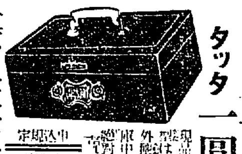

現品は有名なる東京某大工場の一級製品にして型は上掲の如く最新式、錠前其他の完備は勿論外觀はエナメル仕上げ倉庫中へ約十ヶ年間の保管物流れ處分品なれども、キズ、サビ等絶對になき新品なれば萬一不向の節は返金す。品切レぬ内申込は至急を要す。破損の際は何時でも無料修理致します申込はすべて注文時取扱絶對にお斷り、御申込は葉書一枚で可、代金引換便にて發送す、二個以上の御申込は送料荷造費當方にて負擔す。

定價(?)中入記

東京下谷區谷中町七日本倉庫商會整理部

生安心なる!!求職募集

(專賣特許第七三五二三號)

慢性諸病新療法

開業の上は一般病者を救治し確實に斯業者として一般病者に全國各地から患者を集め生活の安定を保たれ此の新療法を一定の期間に實地研究せられよ。

自身及家族

を自分で治し得る經濟的療法なり。

東京市神田區表猿樂町二五 東京理學療法研究所 所長ドクトル・メヂチーネ 佐々木國三

電話神田二五六一

▽斯道普及宣傳の爲め

正調尺八無代進呈

『正則尺八の覺え方』

申込者三百名限り

昔から樂器の王とも云はれる尺八が吹くのに六ヶかしいと云ふのは直接師匠から習はずに自己流でやる爲で尺八に限らず如何なる事でも順序を踏んで習へば一通りは譯なく習得られるものです。今度本會で苦心の末發表された『正則尺八の覺え方』によれば入口迄尺八の覺え方を一歩も迷はず(?)ナンナ初心者も直接先生から指導を受けると同樣に二三日の練習で正調尺八の吹奏が出來る驚くべき良法です。今回世に斯道の大家として名高き先生の力作『正調尺八』を本書一冊に一本づゝ無代進呈する事になりました。初めて尺八を習ひたい方は勿論斯道に志す諸君は此の好機を逸せず至急御申込あれ。代表的な名曲を初め流行唄等を自由に吹く事が出來て愛ち込人事。

東京市下谷區谷中本九七 東京尺八速成會

アレ

皮膚に塗つて、よく試すれば、皮膚は忽ちに柔軟、且滑かに成り、荒れを防ぎ治し、小皺を作らず、ニキビの原因を除く理想的な艶皮膚劑

◎ミツワ雪の雫(みつわゆきのしづく)

一瓶 五十錢

主治效能
皮膚を滑潤清潔ならしめ、皮膚荒、凍傷、皸裂、皺、火傷、雀斑、面皰、吹出物、膚理粗、日焼、皮膚の小疵、等。

化粧用雪の雫と共に左記化粧用雪の雫が有ります皮膚を滑潤清潔ならしめ、荒れ、皺裂、凍傷を豫防し、皮膚を和げ、色澤を良くし、肌理を細密ならしむる等、專ら化粧用に適する爲に製造されて居ります。

化粧用 ◎雪の雫 一瓶 五十錢

丸見屋商店 ミツワ石鹼本舖 東京市下谷區三良町

鼻病

鼻腔内分泌腺を調節し且消炎作用あるを以て鼻病に確實なる効ある

◎ミツワ鼻病液(みつわはなのくすり)

一瓶 四十錢

主治效能
鼻閉塞、鼻充血、鼻加答兒、鼻汁過多、鼻出血、臭鼻症、鼻粘膜肥厚

他に ミツワ點眼液 一瓶二十錢 ミツワ齒痛液 一瓶二十錢

脱毛

普通脱毛の第一期には雲脂が多い。其中に本劑を用ひれば效果は一層です。本劑には本店特製のハプトール芳香精、其他數劑を含んで居ります

◎ミツワ養毛液(みつわぬけげどめ)

一瓶 六十錢

主治效能
雲脂の過多、脱毛、若禿、毛髪剝き、急性熱病後、神經過勞、產前産後、皮膚病、等々で脱毛する方。其他脱毛を防ぎ毛髪の發育榮養を助く。

◎ヘーアローション(ミツワ月の雫)
頭髪用香水

右ミツワ家庭藥中の養毛液と共に左記頭髪用香水が有ります。毛髪の發育を助け雲脂を防ぎ、爽快な芳香は頭腦を清新ならしめます。

5.50

京城通信

金剛山踏破記

京城　一記者

自動車にと問へば午後の五時發といふ。六時發でも間に合ふでせうといふ、六時迄にしたつて遅れはしますまいといふ。どうだか分らんのではない。どうでもよいのである。温泉をすてて關によろ。今過ぎて來し溪谷はこまやかなる眼前にとざされてゐる。たゞわれ等の下界はぬれない。折ふしは薄日をさへてもあびんとしつゝある。そうして五時でもよい、六時半でもよい、どうでもよい時間をわれ等は持てあますのである。×

同行の一人は頻へガヤを呼ぐで鉢筆をかんだ。そうして僕は九龍瀑に行つて來るのだといつた。僕は鉢筆の先で往復一里を上下して遠い國の友人に絶勝探訪のヨタを飛ばす發作らしい。また同行の一人は月前の膝を組んで床柱にもたれてねむり、われこそ海金剛一遊を試みんなど語る。もとより夢中に來る見の世界をきはめんとする意であるべし。海金剛の佛證にあらざれば想造である。さはれわれ等に九龍瀑を採り海金剛をきはむる脚力と時間とがないのではない。五時發でもよし六時半發でもよしとすれば、この剩餘時間があるん。たゞ名人は腰かけにして名所を知る。現地に到らざれば絶勝を賞しがたしと考へるは南京虫に食はれて見ないと身内がかゆさを知らぬとひとしい。われ等は新聞道の尖端人である。おやによつて、イヤあまり尖端ではないぞ、感激に近き温泉八幡人よ。×

大惑人はとかくしてやゝ早き夕食の膳にすわる。隣室にこの地の京日支局主事あり、金剛を語ることいづれも詳細にして精緻。

訂正　昨本欄二段目九行目は「感にならず何にもならぬが、感激もない何もない神秘の國へ來たと思へばあきらめられる」

咸鏡南道

小坂次官を中心に懇談會

忌憚なき意見の開陳に比喩を交へて說明

小坂拓務次官は十八日午前九時半官民多數の出迎へ裡に來咸、直に驛頭貴賓室において在咸新聞記者團と會見し

御覽の通り今着いたばかりで何もお話する樣な材料も持合せず却て諸君からお伺ひしたい位だ……と前置きはおきまり文句だが……咸北から間島に入り會寧村をのぞいて歸途は平元道路を自動車で平壤に出る。自動車で二日の旅行は隨分苦しいが汽車旅行で見られぬ地方の實情を視察し得ることは喜ばしい。外地殊に朝鮮の側では自分の出張後で實情を明にせぬ。吉會線の終端港問題は外務關係である上に吉會線そのものが唯今の處、急に實現困難であり今回は單に清津をのぞき見る位で雄基にも羅津にも立寄らぬから何ともいへぬ

と極めて短時間ながら氣持よい應酬振りを見せて直に旅館松月に少憩、午後一時からは咸興官民有志八十餘名との懇談會に臨席した。その席上

▲鮮合問題決裂後の對側業者の苦痛が甚しいから緩和策の考慮方を望む‖咸北通運支店長

▲火田民の卽時撤退は多數下層民に多大の脅威を感ぜしむるものであるから徐々に實行されたい‖西湖津聯盟氏

▲十八萬郡民の不安を除く爲に城川江の改修を卽行されたい‖道評議員江相玉氏

▲失業機關の實相、失業救濟、青少年の思想傾向に對する所信を伺ひたい‖面議員九賀政二氏

▲土地附安價なるべき電燈、電力料金が高率に過ぎて事業の勃興を阻止する狀態にあるから特に當路へ注意ありたい‖西工務員大川市二氏

▲農村疲弊の救濟、就職難緩和、差別待遇の撤廢を望む‖商業會長洪基鍋氏

▲在滿朝鮮人の救濟並朝鮮人に對する國民としての義務負擔、青少年の禁酒法施行を望む‖道評議員相玉氏

等各方面に亘り忌憚なき意見の開陳に對し小坂次官は一々叮重に說明を加へ

鮮合問題は鐵道局において責任ある解決に努力中であるから拓務省としてはその成行きを觀望してゐる。國家的に見て樺太及朝鮮を殘すばかりの林産は火田民取締による收入に比し國家の損失は比較にならぬから總督府として愼重な調査の結果に待たねばならぬ、城川江改修に就ては數百萬圓の巨資を投ずる水利組合の所在地でもあり最も必要とは思ふが如何せん目下の財政狀態から卽行は困難である。私は南鮮その他を視察して朝鮮の河川の荒廢に驚いた。道路より低いコンクリートの橋がある。之は交通の杜絶よりも橋の流失を恐れた結果と思ふがこんな例は世界中にない滑稽な存在である。朝鮮の如く荒廢した朝鮮の河川改修は中々困難と思ふが財政の立直るのを待ち漸を追ふて進みたい。

刻下の不景氣は世界的のもので米國の不況は日本の生糸輸出不振となり肥料の暴落は歐洲の穀物增收から米國の暴落は支那に需要が減じ銀相場の暴落は支那から見れば外國品が自ら割高した結果になるので日本の輸糸綿布が捌けぬ、よく濱口さんは正直者で結構だが緊縮はいけぬ少しは數はして與れといふ注文があるが私等も役人をさう長く勤める譯ではなし出來ることなら國民から喜ばれたい。こゝで金解禁の理由は申上げぬが漸次高多物語りにもある通り濃茶を呑み廻す一人が痰を吐き込んだ、皆は痰をよけて呑んだが最後の一人は仕方なく呑みほして仕舞つた。濱口內閣は其痰を呑む役を引受けた譯で誰かはこのいやな役を勤めねばならぬ宿命とも云ふ花を急に外氣に曝せば必ずいたむ然しどうせ外氣に曝さねばならぬ運命なら地力のある內がよい。國債が底なしに下落し外資は引上げ國內の資本も外國へ流出してどうにも策の施し樣のない時になつては時既に遲いから政府も緊縮し國民も節約して景氣の挽回を待たう。緊縮政策といつても內地に比して外地は甚い。これは大人の內地は少々腹が減つてもこらへるが子供の外地にはひもじさを感ぜしめまいといふ趣旨である

となかなか比喩をまじへた次官の說辯は續く

失業救濟問題はやつと目標が定まつた許りで具究的に研究してゐる人はあるが役人としての私からは申上げ兼ねる失業救濟は內地外地を通じての重大問題で產業その他可及的に努力中である青少年思想の惡化は內地も同樣であるがこれは温情を以て臨み善導せねばならぬ當地の電燈電力料問題は初耳であるが營業においては料金低減の結果却つて收入を增加した例もある然しこれは即答致し兼ねるから參考として承つて置く。農村の疲弊は數百千年の割り出つた結果であるから徐々に勤勞の美風を養はねばならぬが南鮮方面において正條植の普及や女子の勤勞狀態を見て頼もしく思つた。就職難の問題は學校教育に實習を重んじ實務の人を養成することに努め給料取りばかりを望まぬ樣に努むべきである。在滿朝鮮人の救濟は決して等閑に附してゐる譯ではないが支那の政局が安定し政權が確立せぬ以上對等に鏡を並び廻してゐる樣なもので掴へ處がなくといつて威力で臨めば支那全國民の反感を買ふ結果となるので不斷の研究を重ねてゐる。朝鮮の青少年に對する禁酒禁煙等良俗を薬るが如き惡風の矯正は確に必要とは思ふが餘り立入つて世話を燒き過ぎ古い習慣を抑壓することは考へねばならぬ。然し朝鮮の知識階級に此の如き意見が有力になれば勿論喜んで實施する……

と一問一答會衆に多大の滿足を與へ次官は松井知事等の案內で午後を興南朝鮮窒素工場視察に費し卽夜咸北に向つた（咸興）

疱瘡續發す

累計廿九名

咸興の疱瘡は十六日又復六名の新患者發生、累計二十九名に達したが朝鮮人側は種痘を極度に嫌忌し患者を隱蔽する惡風が甚いので病毒の傳播を抑止する方法なく當分終熄の見込みが立たぬ（咸興）

武道大會 選手決定

四段以下四十名出場

全鮮警察官武道大會に對する咸南の出場者は十六日左記の通り決定卽日、本人に通達した。一行は七月二日出場の豫定（咸興）

▲劍道四段以上五名▲五段教士中村勇吉（部）▲四段高橋（咸興）▲同鶴錄平（元山）▲同佐々木信（北青）▲同清吉（永興）

▲柔道四段以上五名▲敎士佐々木貞次郎（部）▲四段田武雄（咸興）▲同荻原雄（永興）▲同井上竹次郎（元山）▲同福田傳治（惠山）

▲劍道三段以下一五名▲三段牛島純一（北青）▲同牛澤一郎（惠山）▲二段渡邊吉（新坡）▲同小笠山政治（咸興）▲同坂口進（咸興）▲同中島忠太郎（甲山）▲初段村上（北青）▲同平野俊二（北青）▲同田代俊二（北青）▲同牛島清賀（惠山）▲同時枝一郎（文川）▲同荻野雄▲同山口次▲同山田貞一（安邊）▲同副島又吉（北青）

▲柔道三段以下一五名▲三段金昌俊（北青）▲同長谷川良一（洪原）▲二段平原直市（咸興）▲同河津勇二（咸興）▲同高派一雄（下碣）▲同新田勳（三水）▲同三吉雄（甲山）▲同岸上所（新興）▲初段金（元山）▲同金致（永興）▲同大橋寬（咸興）▲同原（端川）▲同桑原省二（端川）▲同春野一郎（文川）

京畿道

驪州農會の綠肥獎勵

農村に多肥栽培を獎勵する事の必要なるは言をまたない事とはいへ農家經濟上よりして、多額の金肥施用を望むは不可能であるからこれに代るべき自給肥料の增產增施を獎勵すべく驪州郡農會では從來堆肥の獎勵とともに綠肥『ヘアリーベッチ』の普獎試驗を行つた結果いよ〳〵反當收高一、二〇〇貫普通三〇〇貫以上を生產し得る確實性を認めたので今秋は道地方費

忠清南道

砂防協議會

忠清南北、京畿三道の第三回三道砂防協議會は本道主催の下に十六日から六日間鳥致院郡事務所で開催總督府から石田技師臨席の下に午前は協議進行方法打合午後は協議十七日も協議十八日午前協議午後から西面砂防工事視察十九日は南面砂防工事視察の上午前十時四十八分鳥致院發の列車で大田に行き外南面工事視察廿日午前八時城發公州扶余牙山着廿一日午前八時牙山發天安郡成歡面工事視察の上解散のはず（鳥致院）

公州の演藝會

公州藝妓素話會の大演藝會第二日目は十五日午後七時から開演、當日も降雨であつたが相變らず定刻前滿員となり高武內務部長等の顔も見ゆ前日に劣らぬ盛會であつた（公州）

江景實業協會總會

江景實業協會では總會を十八日午後七時三十分から江景金融組合樓上で開催杉田會頭から開會の辭事業報告石本幹事から昭和四年度決算報告五年度豫算に繰越金二七六、六五圓の件など店員表彰規程第一條より第八條にて成る件は滿五年以上勤續店員品行方正精勤忠實者を店主および第三者たる會員より推薦すと何れも會員に諮り滿場異議なく可決終つて張宴盛況裡に午後十時散會した（江景）

大田の野球

二十一日鐵道球場で

新陣容をととのへた大田鐵道野球軍は木春來二宮監督、道具主將指揮の下に猛烈な練習を開始してゐたが十五日京城高商軍との對戰は不幸雨に祟られて延期されたが二十一日は下關の强チーム林兼軍の遠征を迎へて鐵道グラウンドで本年勝頭の試合を行ひ二十二日は全州に遠征オール全州軍と一戰、七月六日は京城高商軍と對戰をなす

仁川署管內 阿片窟掃蕩

仁川警察署では十八日午後四時頃支那町から張開明兄弟を引致すると共にモヒ大四瓶、阿片十包コカイン二瓶を押收して取調べ中であるが支那人間のモヒ、阿片、コカインの密賣闘が暴露する模樣で仁川署ではこれを機とし仁川署管內におけるモヒや阿片の患部を徹底的に掃蕩する筈である（仁川）

振興會顔つなぎ

さきに總會を開いて役員の改選を行つた仁川府勞振興會では來る廿三日午後八時から仁川公會堂において顔つなぎおよび評議員の推薦を行ふことになつたが、席上仁取問題にもおよぶらしい（仁川）

仁川學組會議

仁川學校組合では二十三日午後二時から組合會議を開き出納役員竝委員の改選を行ふ（仁川）

ポプラに毛虫發生

最近仁川府內街路のポプラに多數の毛虫が發生し殊に女學校前通りのポプラには大きな毛虫が密生し府內街路の三千本のポプラに蔓延せんとする形勢を示し府では驅除法につき講究を重ねてゐる

の鐵筋にまち約四十町步の面積に對しこれを實施すべく目下計畫中である（海州）

黄海道

戸別割代納

海州郡海州面の戸別割代納について本年度戸別割滯納者のため八百四十七件二百六十四圓三十七錢を代納した（海州）

事に決し（大田）

沙里院から

◇人のご馳走に預る時父は自己に何等か利益のあるやうな場合には無理からでも努めて出席するが會費を出したり多少の犧牲でも拂ふやうな會合にはいつかな顔を出さぬ連中がわが沙里院にもざらにある

◇殊にそれが堂々たる公職の肩書つきや一流どころの有志を以て自負するものゝ中に尠くないと來ては、全く呆れる外はないが當人らにあつては一切そんな事には頓着がない

◇吾々等の目には自己の外何物もないのだから、自腹をきつて、人を招待したり、自分の仕事をほつて公共の事に奔走したりするものは、却つて大馬鹿者に見ゐるだらう

◇元來こんな手合に、公職を持たせたり有志顔させたりする方が間違つて居るのだが、さて世の中は妙なもので、ねてして、こんなのが市を利かす

◇だから、いつも旺理窟多くて、物事が捗らぬ、地の利を占めた沙里院の發展が遅々としてゐるはない根本の理由ここにありか

載寧軍捷つ

載寧支廳職員を中心とした庭球軍は十六日沙里院に來りこれも警察署職員を中心とした沙里院軍と警察署コートで大接戰が行はれ、數百のファンに手に汗を握らせたが結局最後に至りて載寧軍が勝利を占め、茶話會に午後六時散會した（沙里院）

教育總會と研究會

平山郡では來る二十一日の土曜日午前八時半から南川公立普通學校において年中行事の一たる教育總會及研究會を開催する筈であるが實地授業研究では第一時限前手訓練第二時限後授業訓練批評會では授業批評諸等を以て午前を終り午後一時半から總會に移り國歌合唱會長挨拶昭和四年度決算報告五年度事業計畫報告役員改選會員研究發表及學事視察報告等で就中國勢調査に就ては草間庶務主任の講演ありなほ道よりは池谷視學の臨席を見る筈で同五時終了の豫定である（南川）

巡査採用試驗

沙里院における巡査採用試驗は安田本道警察部警察課長の試驗委員で十七八の兩日に亘り公普校講堂において執行したがその志願者百十七名の多數に達した（沙里院）

地方集會

◇ひさご開業披露　大田料亭荒川樓にて妓名を謳はれた吉葉が今回廢業し本町一丁目にて和洋料理ひさごを開業十七日夜披露宴を催した（大田）

◇吉本氏張宴　會寧朝鮮銀行支店長吉本時次氏は十九日午後七時地方有志卅餘名を北新地醉月樓に招待し潤宴を張つた（會寧）

◇金融組合長披露宴　過般の臨時總會に於て晉州金融組合長に當選した鄭台範氏は十七日夜料亭望月に金融業者、組合役員その他を招待し就任披露の宴を張つた（晉州）

◇朝郵社長披露宴　新任朝鮮郵船社長森辨治郎氏は十八日午後七時半から八坂樓に仁川官民九十餘名を招き新任披露宴を張つた（仁川）

出た!! 名實共に東洋第一の婦人雜誌

口繪の見事さ、記事の面白さ、有益さ！ 而も全卷に漲る熱と力！ 明るい七月號の內容を御覽下さい

（口繪の寫眞）

右は——身嗜み化粧の一例で絞り手拭の使ひ方を示した場面です。

左は——涼しい夏の髮、「わり島田」の美しさです。この外、丸髷や洋風結髮の結方など說明つきであります。

▲婦人心得 夏の身嗜み寫眞畫報
一寸した不注意で、恥をかいたり、笑はれたりする位殘念なことはありません。外出の際、訪問の際、應對、食事等々いろ〳〵な起居振舞の正しい作法を、寫眞入りで分り易く說明した有益な畫報で御座います。

▲三都婦人夏すがた合評會
創作家 大村嘉代子　漫畫家 田中比左良　劇作家 河內士行　小說家 長田幹彥　畫家 中村大三郎　畫家 上村松園　小林一三　杉田直樹　以上九先生の御批評

▲素顏と扮裝姿 人氣名優寫眞畫報
わが國に於ける劇界、映畫界人氣花形の素顏と、最近の當り役が一目で分るスペシャル大畫報です。本名、生年月、略歷等々詳細を極めたもので、七月號の大呼物となりました。

□私の感心した挨拶、應對、言葉遣ひ（諸名士）
□節婦物語 貞烈と勤勞に輝く美德…白鳥省吾
□若奥樣御用心帳（繪入り教訓）之を讀めば人前で恥をかくことなし
□水蟲、田蟲、かぶれ類の治療法…賀川博士

▲お產の前後と愛兒の育て方百話
▲人氣文士の奥樣噂物語…兎耳生
▲トーキーとテレヴイジョンの話…鎌田彌壽治
▲律動ダンス、希望の歌の踊方…石井小浪
▲手輕に拵へられる我家の夏の御馳走
▲安くて美味しい德用になる家庭料理

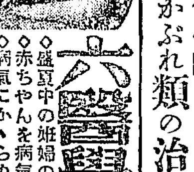

六醫學博士の夏季家庭衛生心得
◇盛夏中の姙婦の大切な心得…小倉清太郎
◇赤ちゃんを病氣させぬ心得…齋藤潔
◇病氣にかゝらぬ家庭消毒法…井口定海
◇食當りや中毒の家庭手當法…重田常清
◇キツト傳染病にかゝらぬ心得…渡邊衡平
◇夏季の家庭看護の大切な心得…堀口孫三郎

▲嫁入迄の娘に教へて置きたい數々（さて、どんなことが一番大切でせうか？）
▲妻を持つ迄に知つて欲しい男子心得（之こそ若き男女必讀の無二の結婚秘訣！）
▲良い嫁、良い婿を見つけた實話（年頃の男女を持つ方々はぜひ御覽下さい）
▲脂性、汗性の人の肌の手入れ法…川島信子（評判の奥樣方の秘傳をお知らせします）
▲涼しさを出す夏の髮の結ひ方（一流結髮師が夏の髮の結ひ方を發表！）
▲私の實行して居る湯上り化粧夕化粧

避暑と夏の旅 座談會
海へ！山へ！温泉へ！お出かけになる前に、ぜひ此の記事を御覽下さいませ。
海水　温泉　登山
（出席の諸先生）一戶伊勢子　今井邦子　國塚國水　谷口梨花　中澤弘光　生方敏郎　岡田雨情　岡田はつ子　永井節子　三島すみ子

婦人俱樂部

七月號

▲美しく簡單に出來る敷島織帶止の拵へ方…樋口歌代子
▲婦人用男子用の新案毛絲編み海水着の作り方…佐伯周子

眞夏向の子供服と婦人家庭服八種の作り方
名流十夫人の方々が御選定下さいましたものを、御家庭でスグお作りになれるやう、仕立方を親切に御紹介したものです。
◇一、二歲用寢冷知らず ◇二、三歲用ロンパース ◇三、四歲用女兒服 ◇五、六歲用女兒服 ◇七、八歲用女兒服 ◇九、十歲用女兒服 ◇婦人家庭服（1）… ◇婦人家庭服（2）… 以上八種の作方說明

▲夏の子供服と婦人家庭服に就ての座談會
この方面に御研究深い方々に御集りを願ひ、子供服と婦人服に就て、色々有益なお話を伺ひました。お母樣方必讀の面白い記事です。

怨々御待兼ねの大傑作發表！

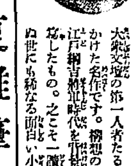

▲時代小說 さけぶ雷鳥…吉川英治
大衆文壇の第一人者たる作者が、腕によりをかけた名作です。爛熟の豪華しさ、頽廢の大江戶綱吉將軍時代を背景に、愛慾の世界を描寫したもの。之こそ一讀熱狂せずにはゐられぬ世にも稀なる面白い小說です。

▲隨筆 初夏雜筆…菊池寬
▲理想小說 子…鶴見祐輔
▲小說 棘まで美し…武者小路實篤
▲諧謔小說 美人自叙傳…佐々木邦
▲家庭小說 英子の結婚…山中峯太郎
▲純愛小說 星の使者…加藤武雄
▲社會小說 嘆きの都…中村武羅夫
▲怪奇小說 假面の戀人…貴司山治

定價五十錢（送料三錢）　大日本雄辯會講談社　東京本鄕　振替東京三九〇〇

象牙の塔を訪ねて【七】

『朝鮮文學』の高橋亨博士は斯學に先鞭をつけてこの方面で朝鮮で最初に學位を得た斯學の著宿である。その著『李朝佛教』は博士が[illegible]に筆を揮つた、朝鮮史學の重要な好著であつて博士の蘊蓄深さを語るものである。

法文學部の一室に、記者は博士に初見參である。

『何かきかせて頂きたいのですが……』

『前後に話すだけなら何でも…』

『今お忙しいですか』

『食事までにあと二十分、それまででよければ……』

率直で、圓滿な會話の主、博士にかくて僅か約四分の一時間ほどに次の話しを聽くを得て記者は大助りであつた、この調子で教壇における博士の講義も相當スピードのかゝるものであらうことを記者は博士の話を筆記しつゝもそゞろに想ひめぐらした。博士は、朝鮮の學生には朝鮮語で講義をするので朝鮮の學生達はよろこんでゐるさうだ、それほど博士は朝鮮語にも通じてゐる（記明生）

濟州島の民謠

高橋亨

昨年末私は濟州島へ出かけて島の民謠を調べたことがある。濟州島にはまだ古い時代の面影が島民の生活狀態に上に殘つて居り、昔ながらの古民謠が多く現在に傳へられてゐて、興味ふかいものがある濟州島は人も知る女護ヶ島で、全島には男より女が二割も多い、從つて女が生活上の主腦となつてよく働くのである。その古風な勞働に合はして謠ふ島の女の興味あるそれぞれの特殊な謠がある。三四人集まつて手で搗く臼搗の歌──麥搗しや、豆を落す歌──海女の歌──蔵事で麻を紡みながらうたふ歌──網巾（マンガン）や宕巾（タンガン）を編むときの歌などいろいろある。

これらはいづれも女たちが仕事に疲れないため、仕事を進めるために、集つてうたふ謠である。次に網巾や宕巾を編むときの謠を一例として示さう。

一つや──
二つ──
三つや──
四つ──
來るといふのか
來ないといふか
門を締めようか
締めずに待とか
こわいおかみに
つかまりやせぬか
あのときからして
影も見ぬ

馬が多い濟州島では馬の尾を編んで朝鮮人の被る網巾、宕巾を作るのであつて、現在全島から一年に出る網巾五萬九千個、宕巾四千九百個の多數を出し、島の名物の一つになつてゐるのであるが、こゝに掲げた謠はそれを編むに、縱糸に横糸を通してゆくとき調子に合せてうたふのである。

これらの習慣は大陸本土には今は失はれてしまつて、濟州島のみに殘つてゐる風俗であるが、時代の波はこの碧海の孤島にも押寄せてこれらの古い風俗もだんだん無くなつてゆくのは惜しい限りである。

ハツナツを歩く

多田毅士

雨の金剛　内金剛の雨に冷やされて長安寺ホテルに退いた翌朝全くほん降りとなつた。自働車で一氣に新豐里へ向ふ。雨に閉された車内の雜談に興ずる間も無く新豐里着、降り立てば温井里萬相閣より合羽が迎へに來てゐる。その足で温井嶺へ向ふ。雨は益々降りしきり風さへも加はつて來た。瀧水がふえて美くしいが遠望は雨煙にとざされてゐる。

歌壇片々【二】

瀟々生

創作社哀史

千にあまる門下を有し、歌人として名聲一世に高かつた若山牧水氏が死去して沼津千本松原の墳墓の土未だ全く乾かぬうちに、その牧水氏の創作社はとりのこされた女王、喜志子女史をめぐつてプロレタリア短歌運動、選者問題、創作社更新運動などゝゴッチヤに社内に渦を卷いて、揉つた、もんだの揚句が事態はます／＼同社のために悲むべき方向へ展開し、從來短歌の主張と牧水流の正系をうけたる玲瓏な詠風とをもつて、社内一般から最も重んぜられてゐた選者土江氏は未亡人喜志子夫人に折衝と苦諫と幾度の後遂にその効なきに見極はめをつけ、選者を辭し、十余年苦難を共にした同社を脱退して、別に同人の八木錠一、大橋松平、細野春翠、柴山武矩の諸氏と自己の純直系を糾合してこの春三月八合社を起し雜誌『八合』を發行するに至つた。當時土江氏が歌壇に聲明し、知友の人々に送つた創作社脱退の理由書は次のごとくであつた

『短歌の本質上の解釋に於て、若山喜志子女史とわたくしとは根柢的に立場を異にするに至り過ぎし十一月以來數次の折衝も效なく遂に今回喜志子女史とお別れしなければならなくなりました。勿論わたくしは、今かぎりなく之を悲む、と雖も、これもまた止みがたき自らの歩みであります。

人生の一路、みなその路を踏むたまたま岐路に逢ふ者は、また自分の路に忠實に歩みゆかねばならぬ。而も今回のことは、片々たる感情の問題などではなく苟も短歌の本質に關る根本問題である性質上、今後はあくまでも自分の所信に向つて精進したいと思ひ、且つまた精進しなければならぬ場合であることを痛感し、茲に新たに『八合社』を創め、雜誌『八合』を創刊することゝ致しました。今わたくしは新たなる世界創造の希望と熱意とに燃えつゝ、遙かに御援護を申上げ、又今日に至つたわたくしの立場につき十分なる御諒解を希ひ、併せて今後更に一層の御交誼御援助を頂きますやう特にお願ひ申上げます。』

以上の聲明書でみると、單に喜志子女史と短歌においての意見の相違から別れたやうになつてゐるが、想ふにそれが唯一つの理由では恐らくなくて、彼をして創作社にゐるに堪へざらしめた何かゞ他にもあるであらうが、心境深くして恬淡な彼はあまりそれに觸れることを好まぬやうである。『八合創刊號』の編輯後記のうちにも彼は『かねての豫告にわたくしは『創作社を去る前後』といふ題下に感想を述べることになつてゐたのであるが、今になつてみるとあの時のいきさつのこまかい部分はもう殆んど忘れて了つたり思ひ出せなかつたりしてゐるしまた強いて思ひ出さうと努力しなければならぬほどの魅力ある問題でもなかつた云々』と言つて問題を避けてゐるが、土江氏が言へないやうな複雜な問題が創作社に蟠まつて、この時すでに暗中に燻つてゐた火藥は將に爆發するばかりになつてゐたらしい。果然土江氏去つて幾程もなく、あとの人々によつて創作社更新運動をキッカケに大きな爆發は來つた

更新運動の問題の中心は同人大悟法利雄氏放逐問題である、大悟法氏が創作社の家庭に寓居し、未亡人喜志子女史を繞つて社内を攪亂し、ことごとに創作社を過るものであるといふ意見から、中堅組の長谷川銀作、古川作、神部孝、高久耿太の諸氏等とそれからプロレタリア運動を主唱するところの近藤孝太郎、村松道彌の諸氏が連名で大悟法氏放逐、創作社更新の決議をなし、喜志子女史もまたそれに賛意を表したところが、意外にも一夜のうちに形勢は逆轉して反對に前記六氏は喜志子女史から社の秩序を亂すものとして除名處分をうけるに至つた。そこで追出された六氏は『若山牧水の事業としての創作社はこゝに崩壊し去つた私どもはそれぞれの立場に於て先師牧水から『直接にうけとつたもの』を抱いてそれぞれの道に進むべきである』と稱して別に四月から『新創作』を發刊し『若山喜志子問責號』と題し暴露戰術によつて公然と創作社に戰を宣した、斯くて喜志子夫人の創作社と、新創作社は互に血で血を洗ふ白兵戰をつゞけて居り、これより先に創作社から分離した同社の長老組田山獄、猪野川洩氏等一派の『ぬけり』と今又『八合』と『新創作』との分離によつて創作社は正に文字通り四散分裂するの結果となり終つた。創作本社は今や恰も逃君と僅に忠臣の面々と踏みとゞまつてゐる孤城落日の大阪城のそれにも似てゐるとも言へる。あはれ、いたましきは牧水の遺業創作社の現在である。

◇◇

飯米の貯れ高減りに減るを聞け怒れる壁の市に起らぬ　窪田空穂

◇◇

緒土六月への同伴

難波敬舟

詩句のことに觸れたついでにて五月號の佐藤春氏の『街』について調べる。

──わ『けもなくもの』を叩く

（第一例）KMNKMN

この横文字は、前記の詩句の括弧におさめた部分の子音の順である（以下同じ）KMNが重ねてある。

この三つの音はどんなにでも結びついて、それぞれ見事に靈くのである。例へば、大伴旅人の歌

あ『なみにく』さかしらをすとさ『けのまね』人をよ『く見』ればさ『るにかもにる』

NMNK,─KMNN,─KM,─LNKMNL.

日本書紀の崇神紀にある歌

『このみきをかみけむ』人は─KNMK OKMKM

『かみけめかもこのみきの』──KMKMK, MKNMKN

この子音の組合せがどんなはたらきをするかについては、今は印象的に説明するより他はないので省略する。

──盜ん『でくるだけだ』（第二例）DKLDKD

これはDKが無限に連鎖する勢を持つ。間に良行音のあることはこの進行にさしつかへぬ程度に變化をあたへてゐる。

──住『みたくツてたま』らないのだ（第三例）MTKTTM

このMTKの類例は、萬葉集東歌

こまにしきひ『もとき』さけてぬるがへにあどせろ『とかも』あやにかなしき MTK─TKM

──見『ることが出來たら』、（第四例）LKT(GD)KTL

中央の二つの濁音GDを、それぞれの清音の、その順の組合せて挾んで、更にLLが附加されてゐる。これの今一層整つた形（Nを挾んで）を古事記の仁德帝の歌に求められる。

しがあま『りことにつくり』LKTNTKL

以上は『街』の各句から一ヶ所づゝを拾つて、その子音の組合せに整つた形を見たのである。かういふ調べ方は一つの標準で樹てられた上でなければ決定的な標準とはならないが、こゝに確め得た子音の組合せの整つた形が氏の『詩を韻文で書く』主張の一つの裏付けとなるのではないかと思ふ。

この他に、第四區の終の行、しつと『り』と、まぼ『ろ』しに、な『ら』んで、ゐ『る』、よ『る』の、人疾よと各詩句に良行音を一個づゝ持つこと等も明らかによき効果を持つてゐることが知られる。

以前に、『雲に島』をこの方法で調べかゝつたこともあるのであるが、言語學、心理學の實力の足りぬために中止した。こゝに述べたことも一つの試みに過ぎないこと云ひ斷る。一人で出來る者のものでもないので大方の指導を受けたい

──三〇・六・一五──

京日俳壇（四月集）(九)

臼田亞浪選

遠螢のにほひかそけき夜の霧　京城　森坂石火
春雨や池のみどりの底昏み　同
竹くなく雲浮く春の夕かな　同
このごろの山の親しく春風　開城　北野雨孫
朝月の吹かれもぞする春風　同
菊根分朝のポプラの騷がしく　同
春風机の書のうつゝ頷く　京城　赤松鳴潮
水砧澄みひびく山の春風　同
杜ぬけて春東風の谷見上げたり　同
芽木の山衣打つ音の通ひ來る　成興　荻本節子
蒲公英の踏まれしままに光るなり　同
カチ行きぬ日永の庭に影落し　同
枝つみし林檎の芽立ちのぞきけり　同

餘燼

産業合理化の技術的統制の結果として東京鐵道局が悲鳴をあげてゐるといふ話──昨年九月省線電車は總てドア・エンジンとなつたゝめ現場で三百名、事務合理化で七百名都合千名の車掌の過剩人員を來してゐたが、今度九月までは中央線もドア・エンジンとなるので更に二百五十餘名仕事がなくなり、その上六月十五日から實行した列車運轉規定の改正で車掌がさしあたり東鐵だけで六十名乘務しないことになり、總〆て千三百餘名の過剩となるが、然も普通會社と違つて官廳だけに整理も斷行出來ず四百八音の板ばさみになつてゐるといふ。

京日詩壇（六月集）

佐藤清選

憐れな者

武笠鋒雄

彼の眼の前には美しい花園がポッカリ浮き上つた
無意識に彼はその花をひつちぎつた
言ひ知れぬ快感が嗚咽な樣に胸内を廻つた
──女神があらはれた
そして白い小さなひたいに皺をよせながら蕾の唇は開かれた
『若者よ！お前はどうしてそんな事がお好きなの！』
彼女の水晶の玉は溶けて滴となつた
──けれど彼は默つてゐた
彼女の柔い愛撫が彼の鈍い神經にふれた時──彼は首の折れた花を一つとつて地上に立ててみた

移住

岩本霽併

お前いゝ子だからお父ちやんと──
明日京城へ連れて行かうよ
京城へ行けばオマンマ食へるよ
あゝお前いゝ子だ
何でも知つてゐるね
あのお父ちやん
モーモーやワンワンどうするの？
みんなみんな惡い奴だからおいて行かうよ
お前どうしたのかい、泣いてゐるね
だつてお母ちやんのお墓は？
お眠り、明日は早いんだから
お母ちやんのお墓は？
お眠り、いゝ子だから……
お父ちやん
お母ちやんが恐い恐い顏しておこつてゐるよ
なーにお前……
お母ちやんはね
何時までも何時までも此處がいゝんだよ
とてもこゝが好きなんだよ
お父ちやん！
モーモーやワンワンもこゝが好きなのだね
あーあーそうだよ
だからみんなおいて行くのだよ

傀儡

岡村貽

誰だかしらないが
私の耳を引つ張つて
意地のわるい人がゐる
思ふ存分引つ張つて
私を石榴にした人がゐる
指突く南の國から追つてきて
折角惡みつ面で退屈凌ぎを
やつてる人がある
こゝは灼けつく闇である
やつぱし私も縛られた人間か
虛無に春樂を忘れ
到底心に虛無の果しない
あの時鳥の運命の夜啼旅か
啼のない水鳥の喉である
その心と同じ赤いなやみである
死に角私もあやつられた人間だつた
人に耳をつまゝれたつて分らない
弱い人間だつた
浮世の擾亂がみんな私に纒つてゐる
どうしたつて逃げつこのないせまい世界だと知つたのだ
青春の希望を絶たれた私は生ける屍だ
傀儡者の鞭に生きる血のないにんげんだ
やつぱし私はこの闇で、岩上で馬面に、石榴に、煩悶になつてゐた方がよいやうである

惡短詩（宗閔居）

おちようしを側に据いてゝ南山蛙のこゑだといふ　小村晶巢人
明滅燈ちらら靄かげを縫ひ歩く　高澤坡翔
みやげの螢これも死んでる奴をならべ　泉谷秋蟲
うすのどかわくうちわ手づかれそとに出てみる　森内初子路
ちらほら畝の小蚊帳で二兒が頭向き合ひ　津田蒙閃

學藝界

◇友田陽園畫伯　内外金剛山探勝後咸南北及び間島方面への寫生旅行の爲め十八日朝出發

◇庄司信子退院自祝句會　二十一日午後七時半より大和町二ノ二九の自宅に於いて自祝句會を開く

◇原文一郎氏逝く（俳人三猿郎氏嚴父）五月一日以來府立病院に入院加療中十八日午後四時半死去、因に自宅本町府山手町八番地

七・ボの日から

◇六月十九日　十日程前から朝早く『金剛山サリオ、北漢山サリオ』の聲聲を聞く、出て見るとチョコマンな杏石に栢榧を添へた餅だ。聲も大きいし、いふことも大きい

◇ソコデ近頃は毎日、ツマリこのナンセンスで夜が明ける、今朝は猶額的庭の木戸の修繕の音で眼をさます、社へ出て來たら建て增し工事でガタン、ゴトン、今日は騷ぎの中から叩かれる

◇怪しいと思つた雲がすつかり散つてらつい、廊下一つ隔てた部屋で叩くタイプライターの音にも何ささかこみあげる、騷騷をかくこと夥しい

募るもの

課題『雜』

短歌　尾上柴舟先生選
川柳　井上剣花坊先生選
詩　白鳥省吾先生選
民謠　佐藤[illegible]先生選
俳句　[illegible]選

一人五句、五首、三編以内のこと
用紙は絶對に原稿紙のこと
封皮に種別を明記のこと
原稿紙に住所氏名雅號記載のこと
締切毎月末日のこと

處女の美!!

は外面粉飾で發揮はできぬ
生地から色黑ニキビ吹出を
治療し魅力と誇たつぷりな
眞に色白き美人となられよ
推奬す五大博士大家の發見薬
白色美顏法書無代進呈致ます

ほの暑き初夏の街頭に若さと美しさとを思ふ存分振まいてゐるあの處女の神々しい美しさ、それは生地から色白く輝く肌あるが爲、若し夫れ色黑やニキビ吹出の上に白粉等をベタ塗にしてゴマ化してゐたとしたらどうでせう、憧れる所か他人は顏をそむけ退ざかるでせう、あゝ何と云つても女性は生地から白く美しくなければ…と昔から美顏法には苦心を重ねて來たが今迄は是等は只外皮の疾患とのみ考へ外面からばかり治療等を用ひて居たが其れは大なる誤で、發達した歐米の醫學界では之等皮膚病患の原因は體内の惡血毒素が飲食物や成熟期の肉體的變化の關係で外面に吹出るものであるといふ事を發見し既に立派な内服薬が出來て今では路傍に醜い男女を見受けぬ位だとの事、だが此樣に效著しい外國薬も人種や食物等の全然異つた我々東洋人が服めば毛を赤くする等といふ危險が伴ふ依つて我國藥學界で有名な藥學博士高田耕一先生北澤先生等の五大博士大家は共に協力研究の結果東洋人専門のもの即ち内服に依つて色黑ニキビ、ソバカス等を氣持よく治し而も副作用等なく却つて毛髮を丈夫に强壯に

ハルナー!!

いよいよ發見された
ハルナーを
是でこそ我々東洋人も安心して地肌から生れ變つた樣に白く美しい處女の美も得られると、いふもの、やがては木陰を探むる鏡きの夏、一刻も早くお試みになつて憧れの處女の美に!! 今やハルナーは東洋到處の有名薬局薬店で激賞的大歡迎を開始致しました、郵價は五十錢一圓二圓三圓五圓等、又直接左記本社へ振替又は爲替で御申込になれば發送特に勉強日立たぬ樣急送します。

効能

體内の惡血毒素を淨血して、色を白く美しくし、ニキビ、ソバカス、吹出物、皮膚色黑症、あぶら顏、赤顏、赤鼻、あざ、荒症、胎毒、フケ多く毛毒を生じ又は毛擦痒症、手髮脱落症、肥胖症に効ありて、身體を强壯にし、色澤を白く美しく艶麗ならしむ。

無代進呈　誰でも出來る　美顏美身法書!!

右五大博士大家が苦心執筆された色黑ニキビ、ソバカス吹出物等の原因治療法を親切に書かれた御案い良書、今回ハガキに此新聞名記入五大博士案内書と書き御申込次第無代で急送します。

東京市京橋區築地橋際九二
合資會社 濟生堂製薬所
電話京橋(56)一〇二七番
振替東京一七二〇一番
府下大井町寺ノ下一四一七番地
濟生堂製薬工場
電話大森二二八七番

強精強腦法進呈

精力に神惠錠

青春も幸福も其の源は強精強腦である而も之は有ふれたピン剤では得られぬ服めシンケイジヤウを!! 此良藥は前帝大教授田中博士がヴアリアニツクアシッドの作用を應用發明された物全國藥店に在り本社へ送金せば送發無料送る 定價一圓二圓三圓五圓等

ハガキに此新聞名記入申込めば醫生殖器病の根治法精力旺となる法等書れた良書を無代進呈す。

東京京橋新富座裏揚ふ九三
資本金 壹百萬圓 橋本製藥株式會社
電話 京橋五五二一四番 振替東京 四三三五四六番

泡立ちよく廉價

資生堂石鹼

六ケ入新美術罐發賣

・づつう！ノーシン

其一服は
氣持よく
ばい毒 りん毒
たい毒ひえ毒を下す

毒掃丸

梅毒性 (淋病等無名ボッ~~)
タイドク バイドク リンドク
ヒブドク ヒエドク等にて頭痛ぬけ頸すじ其他淋巴腺にグリグリ出來又陰部に腫物生じ口中にくる顏色あお黑く四肢だるく活氣缺乏食慾不進のぼせ便秘等には即時毒掃丸を服薬して先づ體毒を下し血液を淸淨ならしめ新陳代謝の生理に依て健康增進の身體となり益元氣旺盛子孫繁榮を計り玉へ東洋一の定評ある擬罷下し毒掃丸正價試用廿錢小五十錢中一圓二圓三圓五圓徳用分拾圓秘密送料小包十二錢廿錢各地有名藥店に販賣す　東京神田花房町　山崎帝國堂

かんそうたむし
つけ薬
山崎の瘡減散
定價廿錢廿錢五十錢一圓小兒くさ頭瘡性できものに偉效奏す
新刊 性病と實手當 [illegible]

昔も今も

効能で賣れる
七ふく ひゑぐすり

大阪高津表門筋
本家七ふくや伊藤長兵衛
振替大阪九七三・電南七二九

朝鮮土産
ツルチュク

畏くも
賜御買上御讃辭の光榮
白頭山特産不老長壽の靈果
天然の美味美色天惠の滋養
世界無比 ツルチュクシロップ ツルチュクワイン

衛生思想に富む歐米でも熱狂的大好評
一壜より七壜になる經濟的飲料
飲めば飲む程血・肉・精力・增進
おみやげに進物用に御家庭用に好適品
貰つた人が大喜び

人助の爲敎ゆる必ず効く（漢方秘法）

リウマチ
神経痛
自宅療法
無料

色々手をつくしても藥をあびる程のんでもどうしても治らぬ足腰のくなる重い慢性の人もふしぎな程よく高くなるので河内の漢方秘方として名な排毒素療法を澤山の人を全治せしめてた人助けの爲自宅で出來る樣詳しく致し升此際スグハガキで御知らせしまよくお金はいりません申込まれ

大阪府中河内郡布施町字荒川
招福院

無鉛撒布藥
シッカロール

アセモ
タヾレの
豫防と
治療に

効果の確實な撒布藥として專門醫家の推奬を受けつゝあり
內務省衞生試驗所無鉛證明

東京 和光堂 大阪

大阪商船汽船出帆

仁川出帆
神戶、大阪行（群山、木浦經由）
△大連行 六月 日
△天順州 六月 日
名古屋、清水、横濱、東京行 六月 日

◎大連行
◎長崎、鹿兒島、東京行 六月 日
元山出帆

◎清津、雄基行
◎釜山、門司、宇品、神戶、大阪行 十八小野丸 六月 日

內地沿岸出帆各重要航路
◎阪神行毎月 回 ◎南洋行毎月二回 ◎北米行毎週一回 ◎中南米行毎月一回 ◎歐洲行毎月一回 ◎豪洲行毎月一回
◎御注意ゟ付御照會ヲ乞

大阪商船株式會社仁川支店
電話二二〇・二二一番
京城代理店 國際通運株式會社支店
同 仁川本町二丁目
電話二一二・二一三 一四三番
艀船仲次 仁川港運組
貨物荷捌 電話二二一四番
京城代理店 電話七七六

朝鮮郵船仁川出帆
大連天津直行（大連滿鐵埠頭着）
○天洋鹹粟大谷汽船出帆
仁川發、群山、木浦、鎭南浦、大連、天津、羊角溝、營口、大連、靑島、釜山、新浦、城津、淸津、雄基、上海
荷扱所 大谷汽船株式會社出張所

仁川發
鯨海丸 七月 日午後
大成丸 七月十六日午後
長成丸 七月十五日午後
須磨丸 七月二十六日午後
（臨時寄港地新浦）
代理店 日鮮海運株式會社

鎭南浦發
權太 日本北海道行
須磨丸 七月 日
長成丸 七月十一日
大成丸 七月二十一日
鯨海丸 日
代理店 日鮮海運出張所

仁川發

定期出帆朝鮮郵船
博多航路
咸北丸 六月二十八日
清津、羅南、雄基、西湖津經由博多行
七月五日
北鮮各港經由博多行

仁川出帆 代理店 國際運送仁川支店
東京行 天安丸 七月二日
大阪行 芝浦丸 六月二十四日
長崎二角、鹿兒島行 錦江丸 六月二十四日
安東大連行 會寧丸 六月二十五日
鎭南浦行 平安丸 六月二十六日
雄基上海行 錦江丸 七月八日
鎭南浦大連行 平安丸 六月二十三日
海州行 はくてふ丸 毎日午前九時
木浦行 昌原丸 六月二十一日

木浦出帆 代理店 國際運送木浦支店
東京行 長門丸 六月二十日
大阪行 芝浦丸 六月二十六日
濟州島行 統營丸 六月二十一日
多島海行 統營丸 六月二十六日
仁川行 昌原丸 六月二十一日
釜山上海行 平安丸 七月二日

釜山出帆 代理店 大池回漕店
東京西鮮行 長門丸 六月二十一日
大阪東北鮮行 長白山丸 六月二十八日
大阪北鮮行 芝浦丸 六月二十九日
長崎二角行 釜山丸 六月二十七日
鹿兒島行 錦江丸 七月一日
北鮮行 京畿丸 六月二十二日
浦鹽行 清津丸 六月二十六日
上海行 平安丸 七月四日
釜山鎭南浦行 慶城丸 六月二十三日
江原道行 新潟丸 六月二十二日
濟州島行 羅城丸 六月二十六日
宇品大阪行 立神丸 六月二十日
雄基元山行 立神丸 六月二十日

元山出帆 代理店 國際運送元山支店
東京行 長白山丸 六月二十七日
大阪行 釜山丸 六月二十八日
大阪行 春川丸 六月二十日
沿海州行 忠清丸 六月二十日
江原道行 白頭山丸 六月二十日
雄基行 京畿丸 六月二十五日
浦鹽行 清津丸 六月二十八日
宇品大阪行 立神丸 七月七日
雄基直行 立神丸 七月一日

▲右之外各地共臨時船ヲ配船ス

日本郵船出帆
歐洲行 宮崎丸 門司 神戶 橫濱 六月二十九日
桑港行 天洋丸 橫濱 神戶 六月二十八日
濠洲行 丹後丸 長崎 神戶 橫濱 六月十九日

朝鮮汽船出帆廣告
釜山出帆 取扱店釜山本店
麗水行（急行）毎日午前十時半
麗水行 各港寄港 毎日午後一時
木浦行 各港寄港 毎日午後八時
馬山行 各港寄港 毎日午前九時半
統營行（急行）毎日午前一時
浦項行 各港寄港 毎日午後十一時
方魚津行 各港寄港 毎日午前九時
木浦出帆 取扱店木浦支店
釜山行 各港寄港 毎日午後八時
京城南大門通り
朝鮮郵船株式會社
電話本局 四一九六・四一九七・四一九八
釜山支店 大倉町 電話一八四〇
元山支店 海岸通 電話二三三〇
仁川出張所 海岸町
京城代理店 國際通運會社 電話本局一七九・三一〇

仁川汽船出帆
海州行 直行・毎日出帆
延安行 姑蘇浦・仁王里經由 隔日出帆
仙嚴行 瀬浦・富里浦經由 隔日出帆
海島行 毎月十回以上出帆 瑞山行直航東海浦經由（直行）
唐津行 毎月九回以上出帆 御航路經由
德積行 毎月八回以上出帆（江華島經由）
外浦行 毎月十回以上出帆 德島・仙水・乾平經由
用山行 毎月十回以上出帆（水原經由） 靈興島・大阜島經由
各沿岸行帆船艀船荷物取扱 仁川取府本町四丁目
仁川汽船株式會社
電話五一番・六二番
發船取扱所 電話一〇四九八番

森信汽船仁川出帆
江華線 毎日往復
延安線 毎日往復
富里線 隔日往復
瑞山中浦線（月六回往復）
南陽線（月八回出帆）
開陽線（月十二回往復）
瑞山線（月六回往復）
京畿道沿岸各地其他各沿岸行帆船取扱
小口荷物取扱部及御利用ヲ乞フ
仁川驛前 電話一六二番
森信汽船株式會社
出帆定期其他は當店へ御照會を乞ふ

山下汽船 尼崎汽船 仁川出帆
◎阪神、名古屋、武豐 月 日
◎大阪、名古屋、東京 月 日
◎第二金城丸 阪神直行 月 日
◎平丸 阪神 月 日
◎開丸 東京 月 日
◎開第十六宇和島丸 阪神、名古屋、京濱 月 日
山下汽船株式會社 尼崎汽船株式會社
協同海運株式會社
電話八二〇、八六七番

尼ケ崎汽船仁川出帆
群山、木浦、尼ノ道、阪神 六月二十二日
伏見丸 木浦、尼ノ道、阪神 六月二十六日
群山、城丸 木浦、阪神 月 日
群山、京丸 木浦、尾ノ道、阪神 六月十九日
群山、那丸 木浦、尾ノ道、阪神 六月二十七日
群山、生丸 木浦、阪神 月 日
正吉丸 木浦、阪神 月 日
尼崎汽船會社代理店
高杉回漕部
仁川海岸町（電話五九番）

紙幣の一生 [1]

生れは東京 育ちは京城

滿身創痍を受けて 火葬になるまで

人死れば卽ち茶毘一片の煙と化し有難い白骨御文章が回向される、が紙幣も同じくしまひには人間と同じ樣に茶毘に附せられもろ〳〵の惡業は消滅してしまふ。この紙幣の葬式の實際を恐らく知つてゐる人は少ないだらう

○

これはわれ〳〵日常生活と直接關係のあるものでなし、また朝鮮銀行としても別に進んで世間に公開すべき筋合のものでないから、たとひ紙幣はしまひには火葬に附せられるものだと知つてゐても、どういふ風にして葬式が取り行はれるかは知る人が少ない。しかし明けても暮れてもわれ〳〵と日常生活を共にし、離れたことのない紙幣が死んでしまつた後に一體どんな葬式が行はれるか?誰でもが好奇心に驅はれる問題であり、また人々が人間の葬式を見送る心持を持つてゐる以上紙幣の葬式の狀況位は知つて置かなければならぬ

○

朝鮮の紙幣がどうして發行されるかは大抵知つてゐる。一圓紙幣ならば表面の記號の上に『この券引換に金貨又は日本銀行兌換券一圓相渡可申候也』とあり、裏面には『明治四十四年三月法律第四十八號朝鮮銀行法を遵奉して發行するもの也』とある。正貨又は日銀兌換券(保證準備によるものもある)を基礎として發行され、大正十二年までは京城の總督府印刷局で印刷してゐたのが、十二年からは東京の內閣印刷局で印刷されて京城に送つて來る

○

京城ではこれを紙幣準備に記載しこゝではじめて紙幣となつて一圓紙幣ならば一圓、十圓ならば十圓の價値が認められ、窓口から出て行く、そうしてわれ〳〵の懐中に巣くつて歩くのである

○

內閣印刷局から刷り上がつた紙幣の印刷した紙は百萬枚一緒に嚴重な警戒のもとに朝鮮に護送されてゐるが、その時はまだ紙幣でない京城に來て發行銀行たる朝鮮銀行の發行準備に記載されて後、はじめて紙幣としてお役に立つのであるから紙幣としての價値、生命はこゝにはじめて生れ出づるのである。この生ひ立からはじまる

○

その後もろ〳〵の人手に渡り、守錢奴のために再び世の中に出ぬものや、安住の地を見つけたかと思ふと忽ちつかみ出されるもの、或は幾十百萬の同僚と共に金庫の底に唸つてゐるものなど千差萬別變轉極まりなき生活が展開される

こうして結局滿身創痍?を受けた紙幣が發行銀行たる朝鮮銀行の窓口に戻ると、そこには出納係といふ紙幣のいはゞお醫者さんが待ち受けてゐて、手當をして再び世間に出られるものは再び窓口から出されるが、到底助からぬ位の傷手を蒙つてゐるものはその場から廢棄係の手に移され、廢棄處分に附し發行準備から除き卽ち戸籍を拔いてしまひには火葬に附されるのである

○

世間では一度朝鮮銀行の手に歸つたものは、その効不効を問はず、紙幣としての生命を絶たれると思つてゐるものもある樣だが、それは必ずしも左樣でない、損傷の甚だしいものは、きのふ世の中へ巣立ちしたばかりのものでも、翌日すぐ歸つて來て廢棄されることもある。紙幣の廢棄は主として損傷の程度如何によつて決められるのである。隨つて損傷如何の檢査は仲仲嚴重だ(寫眞は新しい札束と出納課)

上水道擴張で 配水池の增設

擴張工事に伴つて トンネルを穿つ

京城府の上水道大擴張に伴ふ配水池增設工事は、經費十八萬圓をもつて先頃着工し、多田水道課長柏木技師などが督勵涉をはかつてゐる、これは頗る

大工事で 府外大峴山の中腹を貫く大隧道や配水の大池三個をつくるもので、隧道の掘鑿工事と送水管の敷設、配水管の敷設に數百の土工が懸命に働いて居る。現在の配水池は府外大峴山頂にあり、三個の池に五十萬立方尺を貯水して、京城の城內に給水されてをり一日の配水量をもつてゐるが水の需要を見越して、百廿五萬圓の水道擴張工事をおこし、これに伴ふ配水池を新設する事となり現在の配水池に隣接して周廻廿五米、長さ卅五米、水深五米の池三個をつくり

四十五萬 立方尺を貯水し現在の配水を倍加する計畫であり、これが竣工の上は現在の配水池を高地の區域配水に充て、新設の分を低地區域の配水に充てる事になつてゐる、これに伴つて配水管線は管經七百ミリの頗る大きなのを敷設するが、これが爲には山を貫通する隧道の必要あり、これが開鑿をして居るが、隧道は長さ百四十一米、幅三米五十、高さ三米六十五で、大峴山より往十里に通じ得、この內に太い

配水管を 通じるが、大きな隧道だけに、自動車も通れるし人の交通も自由となり、現在は險阻な道を辿らねば、山頂に行けぬ大峴山がこれの完成で、自動車で大峴配水池まで通ずる譯で、交通も便利となり、又この隧道は京城の一名所となつて、夏は涼い隧道內に杖をひく人も多くなると期待されて居る

大峴山のトンネル工事

首謀者黃義太は 懲役十ケ月

他五名は執行猶豫 學生事件の公判

光州事件に端を發した一月十五日の學生萬歲騷擾事件首謀者中東學校生黃義太ほか五名にかゝる保安法違反は十九日午後一時四十分京城地方法院で開廷、小林裁判長は左の如く判決して間もなく閉廷した

懲役十月黃義太、懲役八月朴相點、趙再得、金二鎬、金鉉模、趙相英

なほ黃義太をのぞく殘る五名はいづれも二年間刑の執行猶豫となり全部未決拘留六十日間を通算されてゐる

學生選手 十八名 今夜七時入城

第二回萬國學生陸上選手權大會に出場する全日本學生陸上競技聯合代表選手山本監督外一行十八名は廿二日午後三時より京城において行はるゝ全朝鮮との對抗競技會出場のため廿日午後七時京城驛着大歡迎の筈なほ京城における競技會は午後三時より開會に變更された

昭和天一坊 捕はる

四萬餘圓を 詐取して

【大垣電報】宮內省を利用して公文書を僞造し片岡男爵家の家財整理を種に四萬數千圓の大詐欺を働いてゐた山口縣生れ當時東京府大森町飯岡忠治(四五)が大垣署に逮捕された、犯人は昭和天一坊と稱する札つきの詐欺漢で數月前大垣市に乘込み片岡男爵家の財政整理にきたとて男家の世襲財產二十五萬圓は宮內省に保管されてゐると僞造の宮內省總務課長白根松介氏發行の保管證書を見せつけては岐阜縣安八郡川並村川村宗太郎外數名から四萬數千圓を詐取したもので犯行の前後には片岡一雄男、貴族院議員大木男爵同令孃など稱する、おとりを巧に使用してゐたものであるが大垣署が宮內省に事實を紹介して初めて詐欺と判明したものであつて犯人は巧に數ケ國の外國語を操る頭か者である

歐洲ゾーンの 決勝戰は日伊

七月十一、二、三の三日間 ゼノアで擧行

【ローマ十八日發電】日本對伊太利間に行はれるデ盃戰歐洲ゾーン決勝戰は七月十一、二、三の三日間伊太利ゼノアで擧行されるに決定した伊太利選手は對獨準決戰に出場した選手と同じ人達であると

鍾路管內の 乞食狩り

不景氣で益々乞食群が市內に跋扈するのに鑑み鍾路署では十九日未明管下一齊に乞食狩りを行ひ約八十名を狩り集めて嚴重身元調査を行つてゐるが其中心身の不具者で就業出來ないものが廿五人、なほ全然天下の孤獨者で親兄弟のない孤兒や扶養者のない老人が約廿人この外の者はいはゆる浮浪者で相當處分するはずであると

六回の裏で 大紛擾を起す

一時間餘に亘る中絕で 觀衆騷ぎ立つ

滿鐵消費組合對殖銀の野球戰は殖銀一回に一點を先取し自然戰を續けたが、六回裏に至つて滿鐵側の打つた球で走者がホームインを宣告されたことから約一時間に亘つて物云ひがついたのでそれまで樂をにやしてゐた觀衆は總立ちとなり主催者側が一言の挨拶をせぬため激昂して『審判は不都合だ』とか『主催者を出せ』とか口々に叫び椅子を投げるやら京城球場はじまつて以來の大紛擾を來し一時は大變な騷ぎを演じたが、漸く主催者側の丁寧な挨拶があり切符を拂戾し事情も判つたので約一時間半にして退散した

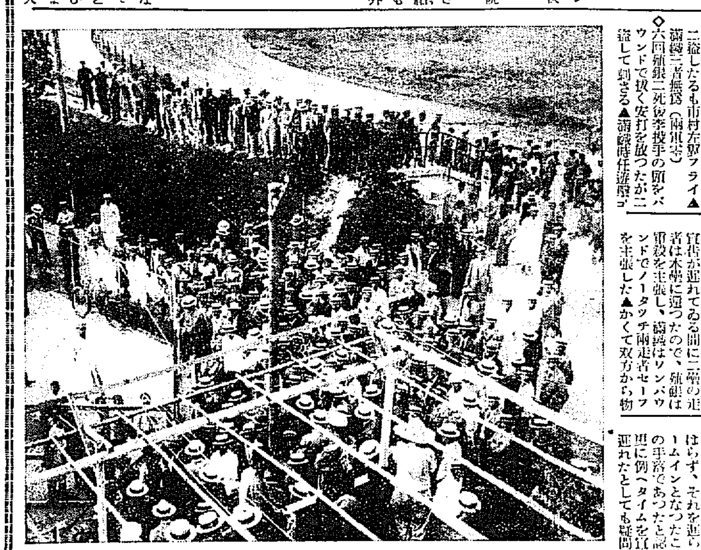

殺氣立つた觀衆(きのふ京城球場にて)

1—1 無勝負

殖銀對滿鐵

滿鐵消費組合野球チーム對殖銀の試合は十九日午後四時三十分から京城運動場で擧行された、審判生乃(球)杉浦、小幡(壘)

殖銀先攻

	一	二	三	四	五	六
殖銀	1	0	0	0	0	0
滿鐵	0	0	0	0	0	1

◇一回 殖銀阪井一—〇後近日の球を左翼前に快打し直ちに二盜投手のけん制惡投で三進、吉富四球に出たとき李第一球を快打し投手のグローブを彈いて二壘に轉々とする隙に阪井生還したが、吉富は二壘に、一壘に李をも頭殺され加藤三振一點に止まる▲滿鐵三者凡打(殖銀一滿鐵零)

◇二回 殖銀一死後那須一壘ゴロハンブル二盜したが早速中堅によい當りを見せたが捕へられ、この時那須離壘して重殺さる▲滿鐵一死後宗正遊擊越の安打あつたが二盜して刺さる(兩軍零)

◇三回 兩軍零

◇四回 殖銀吉富遊擊ゴログラウンドヒツトとなり直ちに二盜李遊擊ゴロハンブルで二進李二盜せんとしたとき吉富本壘に殺到し二壘からの好投で刺さる、李二盜後直ちに三盜に成功したるも加藤鈴木政凡打して入らず▲滿鐵二死後綠川二壘ゴロハンブル投手のけん制惡投で二進したが中井三壘左にゴロの安打を飛ばしたとき本壘を衝いて三壘からの送球で刺さる(兩軍零)

◇五回 殖銀一死後早速三壘間安打二盜したが滿鐵の投手ゴロで二三壘間に挾殺されてその間に二盜したるも市村左翼フライ▲滿鐵三者凡退(兩軍零)

◇六回 殖銀二死後李投手の頭をバウンドで拔く安打を放つたが二盜して刺さる▲滿鐵時任遊擊ゴロ暴投で一擧二進南條の投手ゴロ後吉野の打つた直球かと見られる球を審判がワンバウンドだと認め野手が二壘に投げ重殺したと思つてベンチに引あげたがその間に時任は本壘に還り審判はホームインを宣告、吉野は三壘まで來たが、殖銀側から三壘ゴロは直球であつたと主張し物云ひがつき、後一時間に亘つて關係者が協議した結果審判より一對一のドロンゲームが宣告された、時に午後六時五十分、六回までの戰績左の如し

殖銀(先攻) 6坂井 7吉富 1李 3加藤 5鈴木政 9那須 2早速 4磯部 8市村

滿鐵 5吉野 8二神 9綠川 2中井 7宗正 1青山 3五味 6時任 4南條

	打數	得點	安打	犠打	三振	四死	盜壘	殘壘	失策
殖銀	19	1	4	0	4	1	4	2	3
滿鐵	20	1	2	0	0	0	0	2	3

▲重殺 青山—南條、二神—南條

對殖銀二回戰

殖銀對滿鐵消費組合の第二回戰は廿一日午後四時半から京城運動場で擧行することに決定した從つて對選手は中止となり、二十二日は午後一時から滿鐵對京電戰を行ふ筈である

概評

殖銀阪井の快打で一回に一點を得て好スタートよく順調なゲームを續けた。六回までは滿鐵が二安打を散發したに反し、殖銀は三回を除く他毎回走者を出して敵を脅やかし四分六のゲームを演じてゐたが、六回裏で偶然京城球場始まつて以來の不祥事を惹起した▲滿鐵一死走者二壘にあるとき、打者の打つた直球を三壘手グローブに收めて二壘に投じ奇麗な重殺を演じ二壘審判はアウトの宣告をしたので殖銀はベンチに引あげたが三壘側審判はワンバウンドだと認め▲その間主審のアウトの宣告をせぬ間に二壘走者はホームインしたが、殖銀はワンバウンドでノータツチ兩走者セーフを主張した▲かくて雙方から物いひがつき、最初殖銀は一步讓つてワンバウンドといふ審判の言に從ひ一死とし走者を一、二壘に置き試合續行を主張したが滿鐵はがんとして應ぜず、更に關係者が集つて協議の上、殖銀は一層讓步して一點は認めるが走者を一壘に置くことを主張したが、滿鐵は一點を得た外更に走者二壘セーフを強硬に突張り、約一時半に亘る協議の上、審判は一對一のドロンゲームを宣告した▲その事情を觀衆に斷らなかつたので滿場のフワンが激昂し一時は未曾有の大混亂を呈したことは遺憾であつた▲この場合二壘側の審判がワンバウンドと認めても球審が決する筋合のものであり、しかも打球のよく見へる位置にあつた二壘側の審判は明らかに直球であり、二壘走者の重殺をも認めアウトを宣告し、ベンチに引あげたのであるが、滿鐵走者はそのまゝホームインし主審もホームインを宣告した▲主審が疑問のプレーあつた直後タイムを宣告すべきにかゝはらず、それを遲らしたためホームインとなつたことは、主審の手落であつたと認められる▲更に例へタイムを宣告するのが遲れたとしても疑問のプレー解決を殘して、ホームインを企てた走者の意志も立派とはいへない。▲然るに殖銀側は最初ホームインを認めないと主張したに拘はらず最後に至つてホームインを認めるに至つたことはフエヤープレーを生命とする競技としては弱腰といはねばならぬ▲審判の立場を慮られるが、その氣持は諒はれるが、審判に誤りありとすれば直ちに審判が自ら訂正してもいゝと思ふ▲審判の正誤は神ならぬ身として止むを得ないが從來から審判は神聖なものとしてあるが明かな誤審がある場合などは潔く訂正するよう、チームとしても不條理な妥協讓步等は却つて試合を不合理、不愉快に導くことを考へねばならぬ(一記者)

たむし・いんきん・きくの妙藥
ハウト ATO
しゅまず痛まずキレイに治る
價 一五 卅十 錢圓

肥田理吉氏 京城へ逆送

ゆふべ着く

鬱陵島事件で同地の控訴院に拘引されてゐた朝鮮疑獄事件で保釋出獄中の肥田理吉氏(五〇)は鬱陵島控訴院での判決が十三日下されたので十九日午後七時着列車で刑事二名に伴はれ京城に歸つたが同氏の歸城とゝもに、天下の耳目をあつめた同氏にからまる事件の第一回公判がいよ〳〵近日中に開かれるものと見られてゐる、同鬱陵島事件とは傷害、業務妨害、銃砲火藥取締規則違反で懲役二年の判決が下されたが同氏は直ちに上告の手續きをとつた由

咸興の火事

全半燒三戸

【咸興發】十八日午前一時五十分咸興不老町用達青林商會より發火隣家の播球金剛クラブの外、金鑛二戸半燒一戸を出し同二時半鎭火した。原因不明、青林商會は七千圓、金剛クラブ外一戸は三千圓程の火保契約があるので原因についても多少疑はれてゐる

幾つかの新記錄が 京城で生れやう

久富、矢柴の中距離戰が見もの

學生歐洲遠征團を迎へて 諸岡源吉

全日本學生陸上競技聯合が歐洲遠征を發表したのは昨秋で、今春三月私は東上の折、途中京城に下車して朝鮮のためにゲームをやつて戴きたいと申込んだところ快諾を得、その後東大會に東上して具體的の交渉を纏めて來る二十二日の午後三時から京城運動場で全朝鮮軍と對抗ゲームを行ふ事になつた

×

昨秋獨逸および日本選手を迎へて競技會を開いたことは、朝鮮の競技界に相當の効果を認めたが、今又日本の代表選手の競技を見る機會を得たことは昨秋の日獨競技に劣らない効果を收め得るものと信ずる、朝鮮の陸上競技は近來日本的に認められて來たけれども、實技の機會が尠なく、かつ一流選手の競技を見る機會が殆んどないので、進步發展もその爲めに遲れて來る樣に思はれる、故に吾等はかゝる機會を出來得る限り多くして朝鮮の競技界に强い刺戟を與へる事にしたいと思ふ

×

來鮮する學生選手中には昨年の日獨競技でおなじみの選手、織田、木村、西田、中島、住吉君等がゐるが大多數は京城では未知の選手である、何れも日本學生選手の錚々たるもので前述の五選手の外西吉岡、塚本、大島君等は何れも世界的の選手である。朝鮮でのゲームその物は丸で問題にならないまいと思ふけれ共これら世界的選手の技に接することそれだけでもよいと思ふ。

×

これ等の選手はドイツダルムスタツトで開かれる第二回萬國學生陸上選手權大會に出場する外ドイツベルリンとの對抗競技會、スエーデン、フインランドの招待競技會に出場するが、萬國學生大會では一昨年ドイツ、フランスに次いで第三位になつてゐるが今回は優勝には點てるからドイツといふゲームとして第一位を爭ふ事になるだらう。

×

前回の大會では走高跳で木村君、棒高跳で笠原君、槍投で住吉君が優勝してゐるが今日は木村、住吉西田の優勝は確實で吉岡君の百、二百米、中島君の四百米、織田君の走幅跳も優勝の可能性が充分ある、殊に西田君の先日大阪でつくつた棒高跳四米一五、住吉君の槍投六四米は今年の世界記錄である

×

京城でのトラック種目は殆ど國際選手のコンデイシヨン等を考慮してフラツトゲームを除いて新種目を採用したが、三百米、五百米、千米、望爽リレーは必ず新記錄が出るだらうし、木村君の走高跳も或は二米まで、西田君の棒高跳も四米二〇まで上るかも知れない

×

何れにしても數種目の新記錄が京城運動場でつくられる事と思ふ殊に中島君が四百米で前半を二十二秒で走る元氣は三百米は物凄い記錄となるであらう。

×

極東大會九回目で漸く金城鐵壁と稱せられた比律賓の短距離陣を潰滅せしめた吉岡君と昨年まで日本の短距離界を牛耳つて居た大澤君があり千米では朝鮮を日本の中距離に縁る久富君と矢柴君の一騎うちは今大會中の白眉である、吾等は京城で彼等をよいコンデイシヨンにして以て歐洲において日頃の鍛錬を輝かしい活躍をして戴く事を念願してやまない

人蔘湯

主食物にはやりすたりはなさそうなものだが最近總督府技師の胚芽米に關するもので▲社會課では懸命に宣傳したゝめでもあらうが、最初は『アンナに薄汚ないものが食へるものか』といはれたのが▲今ではみなその美味を讚へ中には『消費部では、今後一切胚芽米を供給し、白米を中止したがいゝ』といはれてゐるさうで▲非賣、美味であります榮養分も多いが、江口社會課主任の如きは、人にさへ逢へば胚芽米の宜傳に努め、人の顏まで胚芽米に見えてくるさうだ

崔承喜孃 告訴取下

舞踊家崔承喜孃に對する京城府外新堂里小野淸吉氏の告訴事件は引續き京城覆審法院に係爭中であつたが石橋一路氏の調停で原告側より告訴を取消し十九日午後一時覆審法院裁判長から控訴棄却の判決あり圓滿解決した

ウインブルドンの 庭球大會取組決定

【ウインブルドン十八日發電】來る二十三日より當地に擧行される庭球選手權大會の參加者は男子シングルス百二十八人、女子九十六人、男子ダブルス六十四組、女子四十八組で十八日取組抽籤の結果、第一回戰における日本選手組合せ左の如し

大湯(日)—マンヂン(米)
太田(日)—ウイリアムス
エドワード兄弟(アルゼンチン)
ヒッグス(英)
佐藤(日)—グリッツルト
ンロイチャース
ドアイルランデ杯選手)
三木(日)—ヒリアード(英)
原田(日)—フランク・マテイカ(獨國デ杯選手)
安部(日)—ウイリアムス(英)

懐中 要藥
セイシンタン 清心丹
主成分 殺菌劑 健胃劑 固腸劑 興奮劑 清涼劑
効能本位
過酒食事物人込等の不快胸痞痛 嘔吐下痢時候アタリ等の豫防に 常用すれば口中清涼氣分爽快
胃腸を強健にし食アタリ惡疫等に對する抵抗力を强大ならしむ
本舗 東京 髙木與兵衞

印 完全 養鷄飼料
定價表、說明書進呈
其他一般家畜飼料
東洋畜産興業株式會社 京城府黃金町二丁目

公認 東京寫眞學校 東京品川驛前
規則書無料贈呈

毛生藥
▲メデカル療法無代進呈
毛生藥は世の中に澤山あるが未だ實際に効果のない水の樣な
安岐藥草院

トブヤウニウレル 新案特許 羽衣カバー
◇特約店募集◇ 小資本で毎月五圓以上確實に儲かる
捕虫 遮光 定價 參拾錢
東京芝 見陽商會

利益多大 タイヤー修繕機
大阪市 村井商會

産兒制限

てんかん ヒキツケ
富吉繁作

建築

頭痛にノーシン

極寒製 公魚で 肺病が治る
小田部博士發表
私は肺病で三年間非常に苦しみまして金も隨分つかひましたが、どうしてもなほりません。
米村甚一郎

外科 レントゲン科 植村病院
院長醫學博士 植村俊二
副院長 灰田茂生
京城永樂町二丁目

京日案內
軍隊 被雇 店員 女給 貸室 貸家 三越 拗○ 貸店 特許 刀劍 恩給 ほね

戀愛黒點

（101）　挿畫　嶺田弘

親子姉妹（十）

『ね、さうだらう。姉さんがすらくとそなたに詫びてしまつたらば、そなたはどうする。幸にも姉さんがなかく詫びなかつたらばその時には詫びさせるたのしみもあるし又詫びさせ甲斐もある。それは人間のさもしい意地つ張りぢや、姉さんが案外素直にそなたに詫びたとなると、結局そなたは負けて却つて惡くなるだけぢや。許せる事は自分の心だけで許す方が、神様に近く なれる のぢや』

牧師のいふ事は幸子によく分つて居た。だからこのまゝ姉に一言もいはずに別る氣にはどうしてもなれなかつた。神の意に叛くものだと牧師にいはれてもそれは自分の心からだ、と幸子は皆姉の氣分になつた。

『幸子さん、一生に一度の神様の試練が今そなたの身に來たのだと思はなくてはならない、よく考へてしなくてはいけない』

牧師がさとす様にいつたが、幸子の心はもう牧師の言葉をうけつけなかつた。

千代子がお茶を持つて上つて來た。幸子が唇をかたく噛みしめて下を向いてるのを千代子は見て、幸子の苦しい心を察した、けれども千代子にはどうする事も出來なかつた。

『はい』

千代子は幸子に氣がねしながらさすがに心の底からこみあげて來るうれしさをかくせなかつた。

『あゝ、いゝ事がある。幸子さんそなたも洋行したらばよからう。高山さん を追ひ かけて行く のぢや』

牧師にとつてはいゝ思つきだつたが、幸子には實現の出來さうもない事だつた。

『いや、御馳走さま』

牧師は落着いて茶を飲んで室内を見廻した。女住居のなまめかしい色のものがかゝつて居た。

『もうぢきに船出をなさるな』

『追つかけて行くのが一番てつとり早い。一つ御親父にたのんで見たらどうだな』

……一生居られる外國ではなしたとひ高山が自分を一時うけ入れてくれたとしても、姉に對する高山の不安はおそかれ早かれ我身に向つて來る……。

幸子は悲しい惡夢で苦しんで居た。

『さうだ。春江めが困らぬとすると、あいつの食費も御親父にでもお願しなくてはならなくなる。御迷惑の事ぢや』

牧師は勝手に幸子の父の好意を豫期してしやべつて居た。それが奇妙に幸子を刺戟して來た。そして牧師に對して迄も反感が湧き、夫の後を追つて行く千代子に對しても腹立たしくなつて來た。

……みんなそれぐの道を歩んで行くのだ。とりのこされるのは自分一人なのだ……。

幸子はこぼれて來る涙をさとられまいとして首を深くうなだれてしまつた。

ばアやが上つて來た。

『自動車の運轉手さんがこのお手紙を』

幸子からだつた。この自動車で牧師を案內して千代子に來て呉れと云ふのだ入れ代りに自分は妹に話したい事があるから歸る。妹を待たせて置いて呉れ……

千代子は牧師をうながして自動車で出て行つた。幸子は一人初夏の夕暮に殘つて、今話しに歸つて來ると云ふ姉に對して今迄感じた事のない憤激の情をおさへながら待ちつゞけて居た。

郊外の夕暮らしく豆腐屋がラッパを吹いて行くのが聞えた。

千字街

◇この間は本券番の役員選擧、豊原開票の結果一三八票南太一三〇票光菊一二二票千代香七三票久子六五票小六次點四十票梅次三三票千代二六票小三と決定した

◇夏物優格の賣出し滅法外に安い、男物紹羽織一反四圓五十錢から、手拭地一反七十錢から例年にない康さ

◇太平通り齊生堂藥局の看板が傍つて新井藥房の看板があがつた

讀者らん

▲最近京城に參りました者ですが夜等本町邊りを散歩致しまして『フルーツ・パーラー』の無いのにふと少なからず物足りなさを感じさせられます、金剛山赤玉NAKAMURA等の様な喫茶店もなかる可からざるものゝ一つでせうが、そのシーズンくのフレッシュな、我々ヤングマンの味覺に充分SUITする果物を手輕に且安價に提供してくれる『フルーツパーラー』の出現を惡まれざる京城の、獨身のヤング・サラリーマン、眞にフレッシュ・フルーツの味を理解する學生諸君一同に代つて翹望致します、殊に下宿生活をやつてゐるサラリーマンや學生等はその煩雜さの爲に、フレッシュフルーツに對する120パーセントの味覺も常にボイコットせざる可からざる哀れむ可き狀態にあるのです（旁泉東八）▲十七日午後一時頃三角地より東大門行電車に乘り回數切符一枚を百二十七號の車掌に渡し乘換切符を要求せし所、右切符は最初のものとはことなりゐるとて乘換切符の交附を拒み、小生の乘換切符を取上げしのみか、かへつて矢釜しく文句をつけをつたり、衆多數の面前にて全く面目なし、近來この種のもの可成りあると聞く、京電當局の敢て一考を願ふ（ふんがい生）▲此頃旱天續きに撒水の不完全から戸毎に下水溝の汚水を道路に撒布しますがこれは一考へなければなりませんせう汚水には必ず種々な黴菌が居るそれを干燥して風が吹き飛ばし黴菌を直接呼吸するですもの傳染病の撲滅は容易に出來得ませんでせう撒水せらるゝ御方は夫等の考へもなく公衆の爲と思つてせらるゝとでせう今後は衞生と云ふ事を御考への上成るべく清潔なものを御撒き下さいそれと滓後の汚物は未だ充分に搬出してをりませんが速かに搬出する様衞生課及衞生局の御考慮をねがふ（衛生狂）▲近來手紙や或ひはお祝ひ云々といふ書式のものを持廻り何々孃人とかいふて金錢の强請に來るものが多い同情するものも少くないが後で聞いてみると隨分不都合なるものも多くある先達ても二人組のもの（一人は健康なもの）いかゞわしいもので殊に厚かましく强請されて困つた。後で先方でいふたとを調べ見るとうそのかわ、斯様な者は別として眞に同情して好きもの）いかさまものとりしまり方でもないでせうか（永登町人）▲以前重木町に住所御存じの方本町までお知らせ下さい表具を依頼したまゝ行方が分らず閉口してゐます（社探者）

▲小學犬の仔を差上げます（龍本四一番大塚）

今日の新刊

（書物局紹介）

和文之部 朝鮮を探訪して 植松廣太郎▲法窓（第五卷六號）楢山篤正▲國の敵（第十二卷四號）長尾德太郎▲都守泰一▲芋掘（六月號）▲朝鮮時社句集（第九十六號）枕谷春一河越翔一▲京城のラヂオ（第二百四十八號）近藤哲太郎▲眺（第三十三號）鈴木鶴藏▲綠蔭無盡所報（第四卷六號）腰野尚治▲江原道水産會々報（第一號）▲之助▲其他雜部七部

鮮文部▲新小說（六月號）申致鮮▲農會▲朝鮮農會報（第四卷六號）黄李在寫▲新朝時報（第六號）張相樞▲肺病療法 末孫近▲英雄詩歌家籍▲永導南樂合稱 同▲同軒過稿 鄭萬鎬

出版界

▼千島（六月）俳誌（東京市本鄕區向島福地町一二俳句と添削社）十錢
▼廣島の友（六月）廣島市段原町五四その社二十錢
▼大陸の日本（六月）京城櫻井町九二大陸の日本社五十錢
▼詩神（六月）フランス詩人の戀愛觀（森川修三）、コント六人集、詩、譯、展望六篇、その他（東京市外澁谷町金王六その社二十五錢
▼プロレタリア演劇（六月創刊）プロレタリア演劇運動の害虫（佐野碩）反動した築地小劇場（杉本良吉）『プロレタリア演劇の現狀と感想』（秋田雨雀ほか十家）戯曲『巴里を燒く』（ジエンスキー作佐々木孝丸譯）その他（東京市小石川區大塚上町一五中西清房）三十五錢
▼カリタゴ（六月）俳誌（木浦大和町一の五カリタゴ發行所）二十五錢
▼金剛（六月）京城大和町三の二六曹洞宗別院十錢
▼滿洲公論（六號）滿蒙特種權益の破綻（張入覺三）支那の鉄輪入制限に就て（西山勉）四洮鐵路局員能祭の眞相、その他（大連市紀伊町九その社五十錢
▼朝鮮大觀（六月）神崎雄主宰（京城花園町五二その社三十錢）
▼心之友（六月）京城南米倉町二〇六その社十五錢
▼淨明（六月）京城本町三ノ五二開教院十錢
▼朝鮮之產業（六月）全北群山大和町その社三十錢
▼實業之朝鮮（六月）群山大和町その社五十錢
▼東亞法政新聞（一九七號）京城南大門通五ノ七四その社二十錢
▼大阪化粧品商報（一〇〇一號）大阪市東區博勞町二丁目その社十錢
▼八合（六月）土方吾歌らの『うた』の雜誌（東京市芝區新錢座町一六その社五十錢
▼中央佛教（六月）印度の獨立運動（伊藤憲雄）活ける宗教家ガンヂー（宮田剛暁）マルキシズム對宗教論の検討（眞田博夫）その他（東京市牛込區矢来町九七その社三十五錢
▼書道世界（六月）大阪市北區曾根崎一ノ九、三味線行所五十錢
▼刀劍研究（六月）東京市下谷區茅町二の三七南人社五十錢
▼無盡通信（六月）東京市神田區一ツ橋町三全國無盡業會所三十錢
▼鮮滿の土木建築（五月）京城本町五の二九鮮滿土木建築評論社五十錢
▼重要物產統計月報（四月分）東京商工會議所調査課三十五錢
▼通信貝本市（六月）大阪府立貿易館內大阪商品研究會三十錢
▼帝國農會報（六號）農業合理化問題特號（東京市丸の內三の一帝國農會）三十錢
▼ロシア事情（一一〇號）ソウエトの國防と共產青年伍（東京市丸ビル帝國通信社）二十錢
▼幼年俱樂部（七月）繪とお話でいつぱい、おまけは『ホタルカゴ』と『タコノ木ノボリ』（東京市本鄕區駒込坂下町大日本雄辯會講談社四十錢

東亞倶樂部

廿日より三日間限り特別大衆デー　入場料金十錢均一

歷史劇　王政復古　前篇

マキノ　中央館

思ひ出

大正館

白柄組　全十卷

戀のジャズ　全八卷

天草四郎　八卷

麗人　十八卷

圍碁新局（完）

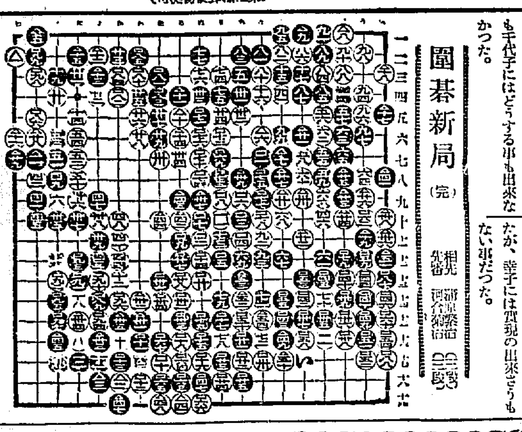

日本棋院審査會評

黒「五」の時手を拔いてまた「六」に怒り、以下「一四」までの總而容態は知らず、白として時に面白い試みである。黒「三一」は「三四」に跳ねたい。白に其斷に伸びられたことは厳し難い。

黒「六九」は「一三九」に打つてゐるがよい、こゝに根據を定めておくことに依つて後に活動を有利ならしめ得るのである

白「一一〇」は「一六四」に備へるが堅確である

黒「一一九」は甚だ惡い、これを本局の敗因とする。「一二二」に打ち白「一一九」黒「一二二」となるがよい。

黒「一二七」の劫立も損である。「一二八」に頂けてゐるがよい

黒「一四三」は如何、これを損つて直ちに、「一四七」に殺つてる、その時白「一三三」に粘るものとすれば黒「一五八」白「い」劫爭ひを開始するがよい、出勤を損れば「一〇四」に劫立てをするる。「黒「一五五」となつて諸に優るものがあらう。

白「一五〇」は「一二三」の斷に粘いでゐるが利益である。

機分も入つては「一六三」は由早であり、續て「一六六」は「一四五」に備へるべきである寄互に多少の損失無しとせぬが大勢は「一六二」となつた時に決した局である。

B—251

貧血 虛弱 病後に

補血强壯增進劑

ブルトーゼ

ブルトーゼは 卵蛋白を加水分解して得たる成生物の有機性鐵結合物で 人體内の臟器中に貯へられてゐる鐵と同一集成であります 故に完全に吸收同化され 造血臟器を刺戟して著しく血球新生機能を增進する効果があります 從つて榮養を佳良となし體重を增加して筋力を强大に致します これ即ち本劑が貧血虛弱の快癒に奏効して全身の根本的改善を營む特殊價値を誇る所以であります

▼ブルトーゼには体質と症狀とにより用途を異にする 原味 アルゼン ヨード キナ グアヤコール の五種劑あり

大阪道修町二　藤澤友吉商店

小兒科　吉田醫院
醫學博士　吉田得次
診察　自午前九時　至午後二時
漢江通十一番地（龍山郵便局前）　電話龍山四八番

資本金　壹億五千萬圓
株式會社　安田銀行京城支店
京城府本町一丁目

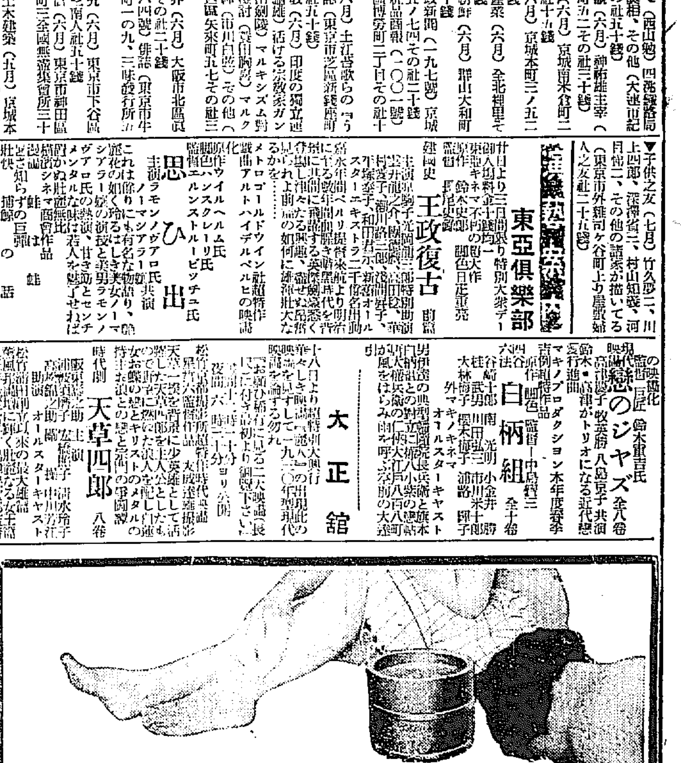

湯上りの肌に
芳香しみぐと
殘る………
うす紫の石鹼

新らしき
御園石鹼
十五錢

モデル……佐藤鶴子

F 2